

Strategie de Dezvoltare Locala Parteneriatul privat- public

Grupul de Actiune Locala

“Ogoarele Vlasiei”

PNDR

2014-2020

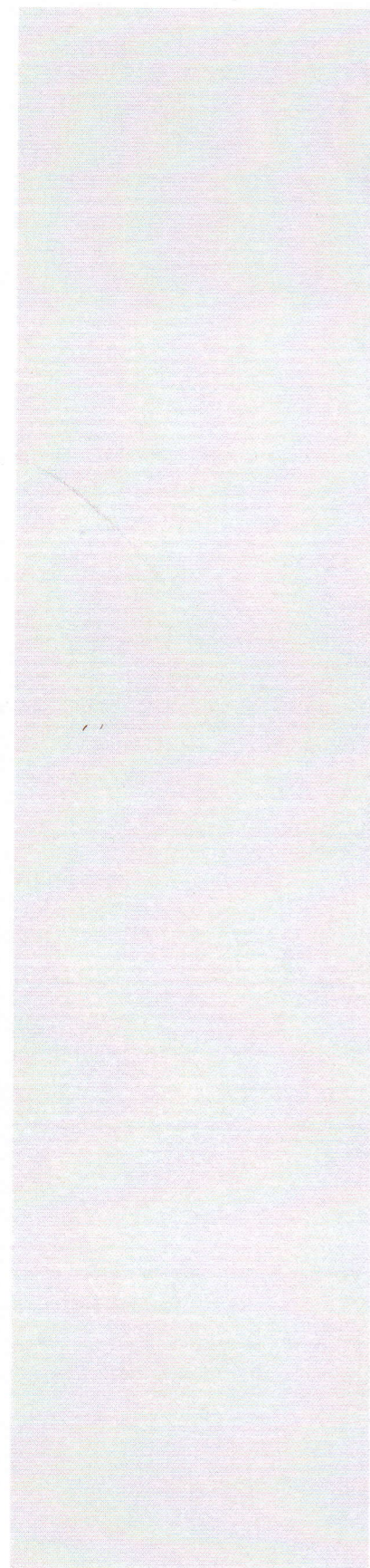

Opis al dosarului strategie de dezvoltare locala

Nr. Crt.	Document	de la pag la pag.
1	Introducere	2-3
2	Capitolul I Prezentarea teritoriului si a populatiei acoperite	4-8
3	Capitolul II Componenta parteneriatului	9-10
4	Capitolul III Analiza SWOT (analiza punctelor tari, punctelor slabe, oportunitatilor si amenintarilor)	11-14
5	Capitolul IV Obiective, prioritati si domenii de interventie	15-17
6	Capitolul V Prezentarea masurilor	18-46
7	Capitolul VI Descrierea complementaritatii si/ sau contributiei la obiectivele altor strategii relevante (nationale, sectoriale, regionale, judetene etc)	47-49
8	Capitolul VII Descrierea planului de actiune	50-52
9	Capitolul VIII Descrierea procesului de implicare a comunitatilor locale in elaborarea stategiei	53-54
10	Capitolul IX Organizarea viitorului GAL	55-59
11	Capitolul X Planul de finantare al strategiei	60
12	Capitolul XI Procedura de evaluare si selectie a proiectelor depuse in cadrul SDL	61-62
13	Capitolul XII Descrierea mecanismelor de evitare a posibilelor conficte de interese conform legislatiei nationale	63
14	Anexa I – Acord de parteneriat + HCL / Alte documente justificative	64-82
15	Anexa II – Fisa de prezentare a teritoriului	83-118
16	Anexa III- Componenta parteneriatului	119-122
17	Anexa IV- Planul de finantare	123-124

18	Anexa V - Harta administrativa si geografica a teritoriului	125-126
19	Anexa VI - Documente justificative privind animarea	127-237
20	Anexa VII - Documente justificative ale membrilor parteneriatului	238-352
21	Anexa VIII- Atributiile corespunzatoare fiecarei functii din cadrul echipei de implementare a SDL	353-360
22	Anexa IX – Aviz de conformitate emis de ADI ITI DD (pentru parteneriatele din teritoriul acoperit de SIDD DD) – NU ESTE CAZUL	361

Cuprins

Introducere

Capitolul I - Prezentarea teritoriului si a populatiei acoperite – analiza diagnostic

Capitolul II Componenta parteneriatului

Capitolul III Analiza SWOT (analiza punctelor tari, punctelor slabe, oportunitatilor si amenintarilor)

Capitolul IV Obiective, prioritati si domenii de interventie

Capitolul V Prezentarea masurilor

Capitolul VI Descrierea complementaritatii si/ sau contributiei la obiectivele altor strategii relevante

(nationale, sectoriale, regionale, judetene etc)

Capitolul VII Descrierea planului de actiune

Capitolul VIII Descrierea procesului de implicare a comunitatilor locale in elaborarea stategiei

Capitolul IX Organizarea viitorului GAL

Capitolul X Planul de finantare al stategiei

Capitolul XI Procedura de evaluare si selectie a proiectelor depuse in cadrul SDL

Capitolul XII Descrierea mecanismelor de evitare a posibilelor conflicte de interese conform legislatiei nationale

Anexe

INTRODUCERE

Măsură LEADER cuprinsă în Programul Național de Dezvoltare Rurală 2014 -2020 vizează o promovare de jos în sus a inițiativelor și activităților de dezvoltare de către comunitățile locale, având ca punct de plecare nevoile și potențialul endogen, identificate la nivel local într-o manieră integrată și inovativă prin implicarea actorilor locali. Inovarea în cadrul abordării LEADER va conduce la adaptarea nevoilor la cerințele contextului local. LEADER va acoperi decalajele dintre rural și urban, păstrându-se identitatea locală și stimulându-se coagularea intereselor comunității.

Grupul de Acțiune Locală Ogoarele Vlasiei cuprinde 8 localități situate în: județul Dambovită: comunele Butimanu, Cojasca, Cornesti, Crevedia, Finta și Niculești, în județul Ilfov: comuna Ciolpani și în județul Prahova comuna Poienarii Burchii. Teritoriul GAL este unitar fiind o zonă exclusiv rurală, cu următoarele caracteristici principale: zonă de câmpie; principala activitate este agricultura în exploatarea de subsistență; domeniul non- agricol slab reprezentat; infrastructura de bază asigură accesul rutier în localitățile componente și accesul la electricitate; accesul la rețelele de apă, canal și gaze este deficiară; infrastructura educațională este moderat dezvoltată; infrastructura socială este aproape inexistentă; grad de sărăcie ridicat; nivel de educație al populației scăzut.

În vederea rezolvării principalelor probleme identificate la nivelul teritoriului prin animarea acestuia și prin analiza obiectivă a principalelor caracteristici (teritoriale, economice, sociale, educaționale, etc.) prezenta strategie își propune ca obiective:

- Îmbunătățirea infrastructurii și a serviciilor de bază în comunitatea locală prin mijloace inovative, prin soluții ce susțin protecția mediului înconjurător; îmbunătățirea în special a infrastructurii sociale, în vederea asigurării dezvoltării socio-economice, a creșterii calității vieții, respectiv incluziune socială pentru minorități (în special populația romă).
- Dezvoltarea/modernizarea principalului domeniu de activitate existent la nivelul teritoriului, agricultura, prin modernizarea sistemelor de producție și/sau procesare, adoptarea de tehnologii noi, inovative, cu impact redus asupra mediului, prin încurajarea asocierii și cooperării între mici fermieri în vederea valorificării potențialului agricol și zootehnic existent pe teritoriul GAL și a creșterii randamentului și competitivității acestor sectoare.
- Susținerea diversificării activităților desfășurate la nivelul teritoriului prin încurajarea desfășurării de activități neagricole, inovative și stimularea antreprenoriatului în vederea creării de noi locuri de muncă, obținerii de venituri suplimentare, menținerea populației în spațiul rural aferent GAL și protecția mediului înconjurător.

Prezenta strategie cuprinde obiective aflate în sinergie cu obiectivele LEADER respectiv sporirea dezvoltării economice și sociale a zonelor rurale, reducerea disparităților dintre urban-rural și promovarea incluziunii sociale, și vizează evoluția unui teritoriu unitar de 358,76 km², cu efecte pozitive asupra unei populații de 44.766 locuitori. Grupul de Acțiune Locală Ogoarele Vlasiei va juca un rol important în dezvoltarea comunității prin capacitatea acestuia de a sintetiza interesele membrilor comunităților locale și a identifica soluții inovatoare la problemele existente la nivel local.

Modul de îndeplinire al criteriilor de selecție

Prezenta strategie îndeplinește nivelul de calitate I (pentru 3 unități de bonusare), îndeplinind condițiile impuse și își propune să obțină: 7 puncte pentru Principiul de Selecție 1, 13 puncte pentru Principiul de Selecție 2, 15 puncte pentru Principiul de Selecție 3 și 41 puncte pentru Principiul de Selecție 4, total 76 puncte, repartizate astfel:

Criteriul	Mod de îndeplinire	Punctaj
CS 1.2	UAT-uri cu IDUL mai mic de 55: Butimanu=52,73, Cojasca=47,52, Cornesti=51,49, Poienarii Burchii=54,08	4 puncte
CS 1.3	UAT-uri cu zone Natura 2000: Ciolpani, Poienarii Burchii, Niculesti (ROSCI0290, ROSCI0224, ROSPA0140)	3 puncte
CS 2.1	Ponderea partenerilor privați și ai societății civile este de 65,22%. Număr total parteneri 23, din care: număr parteneri privați 15, număr parteneri societate civila 2.	3 puncte
CS 2.2	Partener ONG care reprezintă interesele minorității locale de etnie roma, majoritatea în Comuna Cojasca, Fundația Dezvoltarea Popoarelor-Filiala Dambovita, sediul în Cojasca, încheiere judecătorească 1/1/B din 26.03.2008 și înscriere în Registrul Asociațiilor și Fundațiilor 1/1/B/26.03.2008	4 puncte
CS 2.3	Partener ONG care reprezintă interesele tinerilor, Fundația Dezvoltarea Popoarelor-Filiala Dambovita, sediul în Cojasca	3 puncte
CS 2.6	Partener formă asociativă în domeniul agricol, Asociația Crescătorilor de Animale Poienarii Burchii, înscriere în Registrul Special nr 12/21.02.2012	3 puncte
CS 3.1	SDL cuprinde Măsură 6/6B Investiții destinate infrastructurii sociale și integrării minorităților locale (în special minoritatea romă)	5 puncte
CS 3.2	SDL cuprinde Măsură 6/6B Investiții destinate infrastructurii sociale și integrării minorităților locale (în special minoritatea romă), etnie majoritatea în Cojasca și reprezentând 14% din populația aferentă GAL	5 puncte
CS 3.5	SDL cuprinde Măsură M2/2A Investiții în active fizice pentru promovarea formelor asociative din domeniul agricol	5 puncte
CS 4.1	În SDL sunt incluse mai mult de două măsuri care contribuie la aceeași prioritate: - Măsurile M3/6A; M4/6A, M5/6B, M6/6B contribuie la realizarea priorității P6: Promovarea incluziunii sociale, a reducerii sărăciei și a dezvoltării economice în zonele rurale	10 puncte
CS 4.2	SDL prevede cel puțin două măsuri complementare cu cel puțin o măsură din SDL: Măsurile M1/2A, M2/2A, M3/6A și M4/6A sunt complementare prin beneficiarii direcți ai acestora - persoane juridice - întreprinderi cu M5/6B - beneficiarii indirecti - persoane juridice - întreprinderi	10 puncte
CS 4.3	Parteneriatul realizează atribuțiile de implementare (management, monitorizare, evaluare și control) utilizând resurse umane proprii: 1 manager, 1 animator, 1 expert monitorizare și evaluare, 1 expert evaluator, 1 responsabil financiar-contabil	15 puncte
CS 4.4	Prin SDL se propune crearea a 6 locuri de muncă	3 puncte
CS 4.5	În SDL toate măsurile includ criterii de evaluare și/sau indicatori de monitorizare cu referire la acțiuni de protecție a mediului și investiții în energie regenerabilă	3 puncte
TOTAL		76 puncte

CAPITOLUL I: Prezentarea teritoriului și a populației acoperite - analiza diagnostic
DEFINIREA TERITORIULUI.

Din punct de vedere teritorial GAL Ogoarele Vlasiei se afla situat in partea sud-estica a tarii, intre 44° 3' 54" N (Cornesti) si 44° 48' 49" N (Poienarii Burchii) si 25° 55' 33" E (Crevedia) si 26° 6' 44" E (Ciolpani) si cuprinde 8 comune situate in: județul Dambovita: comunele Butimanu, Cojasca, Cornesti, Crevedia, Finta si Niculesti, in județul Ilfov: comuna Ciolpani si in județul Prahova comuna Poienarii Burchii. Dimensiunea totala a teritoriului este de 35.876 ha (vezi Tabel 1-Ocuparea terenurilor, depus ca document la Anexa 1). 76,93% din terenuri sunt agricole (27.598 ha), ponderea cea mai mare o are terenul arabil care ocupa 72,00%, urmat de suprafețele acoperite cu pășuni si fanete, 3,87% favorabil dezvoltării agriculturii. In context mai larg, teritoriul este situat la 28 km de București, la 29 km de Ploiești si la 35 km de Targoviste, cu accesibilitate rutiera: de-a lungul DN 1A se afla comunele Cornesti, Cojasca, Butimanu, Crevedia, cu acces in sate prin DJ 711A si prin DJ720A la comuna Finta, din DN 1A si DN 1B pe DJ 101A si 101B se ajunge in Poienarii Burchii (inclusiv DJ101E), Niculesti, Ciolpani; legătură intre sate se realizează prin drumuri comunale. Componenta comunelor este următoarea: Butimanu: Barbuceanu, Butimanu, Lucianca, Ungureni; Cojasca: Cojasca, Fantanerle, Iazu; Cornesti: Bujoreanca, Catunu, Cornesti, Cristeasca, Crivatu, Frasinu, Hodarasti, Ibrianu, Postarnacu, Ungureni; Crevedia: Cocani, Crevedia, Darza, Manastirea Samurcasi; Ciolpani: Ciolpani, Izvorani, Luparia, Piscu; Finta: Bechinesti, Finta Mare, Finta Veche, Gheboia; Poienarii Burchii: Cărbunari, Ologeni, Pioresți, Podu Văleni, Poienarii Burchii, Poienarii-Rali, Poienarii Vechi și Tătărăi; Niculesti: Ciocanari, Movila, Niculesti.

Caracteristicile economice

In teritoriu ramura economica principala este agricultura de subzistenta. Relieful este de câmpie, soluri de tip cernoziomuri cambice, cernoziomuri argiloaluvionale sau brun-roșcate, clima continentală, caracterizata prin veri foarte calde, cu precipitații moderate și ierni blânde. Peste 7,6,9% din terenuri sunt agricole, respectiv 27.598 ha din totalul de 35.876 ha, suprafața de teren arabil este de 25.831 ha, ocupând 72,0% din teritoriu. Terenurile neagricole in suprafața de 8.278 ha, adica 23,07% sunt compuse din 10,07% păduri si alta vegetație forestiera (3.614 ha), 5,5% terenuri ocupate cu ape, bălți (1.974 ha), 5,28% construcții (1.893 ha), 1,94% cai de comunicație si cai ferate (696 ha) si 0,28% terenuri degradate si neproductive (101 ha). Se remarca o tendința redusa de asociere, fiecare familie lucrează de regula terenul propriu si exista putini antreprenori, constituirii in general ca întreprindere individuala sau PFA si puține asociații. Activitățile agricole vizeaza in principal cultura cerealelor cereale (grâu, porumb, secară, orz, orzoaica), plante uleioase, sfeclă de zahăr, legume și creșterea animalelor (bovine, cai, oi) și apicultura. In teritoriul GAL sunt 12.003 exploatații agricole, majoritatea mixte, 23% numai cu suprafața agricola utilizata si 9% numai cu efective de animale, asa cum rezulta din Tabel 2-Situatia exploatații lor agricole, depus ca document la Anexa 1. Analiza pe clase de mărime a exploatații lor agricole (date disponibile pentru comunele din județul Dambovita, suprafața majoritara) dezvăluie ca numai 1,50% din exploatațiile agricole depasesc dimensiunea de 10 ha, 19,30% au sub 0,5ha, 23,10% din exploatații au intre 0,5-1 ha, 31,49% intre 2-5 ha, 2,40% intre 5-10 ha, fapt ce demonstrează practicarea agriculturii de subzistenta. Resursele naturale minerale sunt constituite din hidrocarburi, iar acest teritoriu ocupă cel mai important teritoriu din țară, situându-se pe unul din bazinele petrolifere și gazeifere. Zăcămintele de petrol și gaze, cele mai multe acumulări, se eșalonează pe intervalul adâncimilor mici și medii (până la 3500 m), adâncimi la care s-au

săpat cele mai multe sonde in comunele Butimanu, Cojasca si Finta. Pe raza localității Butimanu(Bilciurești) este cel mai mare depozit de înmagazinate a gazelor naturale din România, cu o capacitate de 1.130 milioane de metri cubi.

Industria si serviciile sunt slab dezvoltate, in comunele Butimanu si Cornesti exista cate doi agenți economici care activeaza in domeniul non-agricol, exceptând activitatea de comerț. Cei mai multi agenți economici se afla in comuna Crevedia (37) si desfasoara activitati in domeniul fabricării de mase plastice, geamuri, mobilier si in domenii precum construcții si activitatea de transport. Exista depozite de materiale de construcții, legume-fructe, fier vechi, frigidere, piese auto si depozite de furaje si de cărămidă precum si doua mori. Cele mai cunoscute unitati sunt abatorul si fermele Avicola. De asemenea in Comuna Poienarii Burchii funcționează o fabrica de tamplarie, o moara, 4 societari agricole, un depozit de cereale si unul de lemne. Comerțul este bine reprezentat, in fiecare sat exista cel puțin o unitate comerciala de alimentație publica si un magazin mixt. Din punct de vedere turistic pe teritoriul GAL comuna Ciolpani are potential mare; coroborat cu faptul ca exista 5.5 % ape - bălți, apreciem ca fiind oportuna incurajarea dezvoltării activitatilor de agrement.

Referitor infrastructura de baza:

Infrastructura rutiera, bine reprezentata, drumurile naționale si județene sunt in curs de reabilitare si modernizare, cele comunale in stare necorespunzatoare, necesita modernizare. Alimentare cu apa si apa uzata este deficitara in comuna Butimanu, in majoritatea satelor din Comuna Cornesti si in satul Ciocănari din comuna Niculesti. Jumatata din populație nu beneficiază de alimentare cu gaze: comunele Finta, Cojasca, Butimanu, plus 2 sate din comuna Niculesti (Niculesti si Ciocănari). Rețeaua de electricitate - este imbatranita, dar nu exista gospodarii neracoradate la curent electric, [luminatul public se face pe sistem clasic, necesita modernizare si exista interes din partea comunitarii pentru introducerea iluminatului din surse regenerabile. Clădirile publice necesita renovare, sunt insuficient utilate, nu dispun de sisteme de iluminat sau de incalzire centralizata din surse de energie regenerabila. Serviciile publice au nevoie de utilaje si echipamente.

Infrastructura educaționala. Pe teritoriul GAL Ogoarele Vlasiei se afla minim o școala nivel primar si gimnazial in fiecare comuna, majoritatea necesita reparații si/sau sisteme centralizate de incalzire, dotarea cu mobilier specific, materiale didactice, echipamente IT, etc. Pe teritoriul GAL exista un număr mare de grădinițe, cu dotare insuficienta (32 grădinițe). Copii din comuna Cojasca si satul Niculesti sunt nevoiți sa parcurgă peste 3 km pana la scoala/gradinita deoarece in aceste localitati nu exista microbuze școlare. Pe teritoriul comunei Crevedia in cadrul Centrului Eudoxiu Hurmuzache funcționează sub tutela directa a Ministerului Educației Facultatea de pedagogie invatamant primar preșcolar si facultatea de asistenta manageriala si secretariat, componente ale Universitarii București. Referitor nivelul de educație: Conform datelor din Recensământul populației 2011, "Populația stabila de 10 ani si peste pe sexe, după nivelul de educație", in teritoriul GAL numai 6% din populație are studii superioare (2217 persoane), 1% studii post-liceale si de maiștri (481 persoane), 66% studii secundare (26043 persoane), din care: 17% studii liceale, 13% invatamant profesional si de ucenici, 36% invatamant gimnazial, 21% din populație (8162 persoane) a absolvit școala primara si 6% nu si-au finalizat cursurile. Dintre aceștia 3% sunt persoane analfabete. Analizând repartiția pe sexe a nivelului educational, remarcam ca ponderea femeilor absolvente este de 51%, mai mare in cazul absolventelor de studii superioare cu 1% decat a barbarilor dar si

ponderea femeilor fara studii finalizate este mai mare decat a bărbaților, 8% dintre femei, comparativ cu 4% dintre barbati nu au terminat studiile gimnaziale, iar 5% dintre femei sunt analfabete, comparativ cu 1% barbati(vezi Tabel 7-Structura populatieie funcție de nivelul instituției de invatamnat absolvite, anexat la Anexa 1). Așadar nivelul de educație este foarte redus.

Infrastructura socială este slab dezvoltata, nu exista crese si nici after-school, exista un singur centru socio-medical in Poienarii Burchii, dotat necorespunzator. In cadrul primăriilor exista compartiment de asistenta sociala. Numărul persoanelor asistate este mare, in special in comuna Cojasca (719 persoane), in relație directa cu gradul mare de sărăcie, comuna in care majoritatea populației aparține minorității rome. Conform documentului suport

CS 1.2 Teritoriul acoperit de parteneriat cuprinde zone sărace. 4 puncte
Comune cu IDUL sub 55:Butimanu, Cojasca, Cornesti, Poienarii Burchii

Tabel 3-Localități cu grad mare de șarade

Cod SIRUTA	Localitate	Județ	Cod Județ	Valoare IDUL 2011
101564	Butimanu	Dambovita	15	52.73
66697	Cojasca	Dambovita	15	47.52
67014	Cornesti	Dambovita	15	51.49
134559	Poienarii Burchii	Prahova	29	54.08

Referitor infrastructura de sanatate precizam ca in fiecare comuna exista minim un punct farmaceutic , exista cabinete ale medicilor de familie si cabinete stomatologice, cu dotare minimala sau invecitata. Segmentul de asistenta medicala veterinara este deficitar, medicii veterinari deservesc mai multe localitati, cabinetele medicale veterinare sunt dotate necorespunzator.

aflat pe www.madr.ro, intitulat "Lista UAT cu valorile IDUL corespunzatoare.pdf" in teritoriul GAL Ogoarele Vlasiei exista 4 Localitati încadrate in categoria zonelor sarace, cu IDUL sub 55 puncte:

PREZENTAREA POPULAȚIEI.

Grupul de Acțiune Locala conține localitati situate in 3 județe diferite insumand 44.766 locuitori. Densitatea populației este de 124,78 locuitori/km². Pentru stabilirea populației din GAL Ogoarele Vlasiei utilizam datele privind rezultatele finale ale recensământului din 2011, <http://www.recensamantromania.ro/wp-content/uploads/2013/07/REZULTATE-DEFINITIVE-RPL-2011.pdf>. Analiza datelor prezentate in Tabelul 4-Structura populației pe grupe de varsta (depus ca document la Anexa 1), reflecta potențialul insemnat de resursa umana al teritoriului GAL, ponderea populației cu varsta cuprinsa intre 20-64 ani este de 25.866 persoane, reprezentând 57,78%, urmata de copii si tineri pana in 19 ani care insumeaza 11.223 persoane, reprezentând 25,07%, iar populația in varsta de peste 65 ani de 7677 persoane reprezintă 17,15%. Populația este relativ echilibrata din punct de vedere al genului proporția dintre femei si barbati fiind următoarea: 48.73% barbati si 51.27 % femei. Din datele statistice rezulta o tendința ascendenta de migrare către orașe, inclusiv migrarea in alte tari de la 1.29% plecări cu domiciliul in anul 2012 la 1.56% in anul 2014, procentul de plecați fiind cel mai mare in comuna Niculesti de 1,93%, urmat de Cojasca, 1,8% si Butimanu 1,6%. Populația ocupata la nivelul GAL: Numărul persoanelor ocupate in agricultura este foarte mare, in sa nu si a persoanelor salariate, conform bazei de date, www.statistici.insse.ro/FQM104D, Numărul mediu al salariaților pe județe si pe

localitati, anul 2014, precum si șomajul declarat pe www.statistid.1nsse.ro/FQrta de munca SOM101E la decembrie 2015 sunt prezentate in tabelul 5:

Tabel 5-Forta de munca

Numărul mediu al salariaților pe județe si localitati - an 2014		Șomeri inregistrați la sfârșitul lunii Decembrie 2015			
Judet/localitate	Nr. mediu	Total	masculin	feminin	
Dambovita	BUTIMANU	132	77	36	41
Dambovita	COJASCA	142	340	165	175
Dambovita	CORNESTI	108	83	52	31
Dambovita	CREVEDIA	787	46	22	24
Dambovita	FINTA	130	171	99	72
Dambovita	NICULESTI	135	96	42	54
Prahova	Poienarii Burchii	179	46	28	18
Ilfov	Ciolpani	414	218	131	87
Total GAL		2027	1077	575	502

Pe pagina www.insse.ro/statistica_intreprinderilor/INT101Y

Categoriile de întreprinzători privați	Macroregiuni, regiuni de dezvoltare-si județe	Ani UM: Număr		
		Anul 2012	Anul 2013	Anul 2014
Întreprinderi familiale	Dambovita	1224	1171	1191
Persoane independente	Dambovita	5990	5438	6124
Întreprinderi familiale	Prahova	415	779	787

În ceea ce privește structura populației în funcție de etnie, analizată în baza datelor preluate din documentul "Populația stabilă după etnie-județe, municipii, orașe, comune - Recensământul populației și locuințelor 2011" (conform INS), disponibil pe pagina de internet www.madr.ro, secțiunea LEADER, în teritoriu există 14% din populație aparținând comunității roma. Din totalul de 44.766 locuitori, 82% sunt etnici romani (36.763 persoane), 6372 persoane de etnie roma, din care 5955 persoane în comuna Cojasca, unde populația de etnie roma reprezintă 71,95% (vezi Tabel 6-Structura populației funcție de minorități, deșus ca document la Anexa 1). Numărul romilor este important și în alte localități: 158 persoane în Niculești, 136 persoane în Butimănu, 49 persoane în Crevedia, 46 persoane în Ciolpani. Numărul persoanelor aparținând altor etnii este foarte mic, 8 maghiari, 7 etnici turci, 4 bulgari, 3 italieni, 17 alte etnii și 1580 persoane (4%) nu și-au declarat etnia (informații indisponibile). Precizăm că la nivelul teritoriului GAL nu există cazuri de segregare, întrucât locuitorii etnici romani au locuințe integrate printre cele ale populației de etnie roma, inclusiv în zonele în care populația roma este majoritară.

CS 2.2 Parteneriatul cuprinde cel puțin o organizație non- guvernamentală care reprezintă interesele unei minorități locale existente la nivelul teritoriului acoperit de parteneriat ONG Fundația Dezvoltarea Popoarelor-Filiala Dambovita	4 puncte
CS 2.3 Parteneriatul cuprinde cel puțin o organizație care reprezintă	3 puncte

interesele tinerilor

ONG Fundația Dezvoltarea Popoarelor

Fundația Dezvoltarea Popoarelor-Filiala Dambovita, cu sediul în județ Dambovita, Comuna Cojasca, Str. Principala nr 277, înființată din anul 2008 conform încheiere judecătorească 1/I/B din 26.03.2008 și înscriere în Registrul Asociațiilor și Fundațiilor 1/I/B/26.03.2008, reprezintă - conform Statutului și Actului Constitutiv interesele persoanelor de etnie romă și a tinerilor. Activitățile tradiționale: Patrimoniul cultural cuprinde monumente locale, de regulă biserici. La nivelul fiecărei comune există minim un cămin cultural și funcționează minim o bibliotecă. Ca și dotare precizăm că aceasta este deficitară în majoritatea cazurilor. Meșteșugurile păstrate în zona sunt cele ale olăritului (FINTA) și caramidaritul (Cojasca).

Din punct de vedere mediu

Parteneriatul cuprinde zone Natura 2000, conform documentul suport aflat pe pagina de internet www.madr.ro, secțiunea LEADER, Lista ariilor naturale protejate Natura 2000, respectiv:

1. Județ Ilfov, comuna Ciolpani, cod SIRUTA 101902, situl Coridorul Ialomitei, cod sit ROSCI0290, suprafața de 6725,56 m² suprafața 0,01 km², sub 1ha
2. Județ Prahova, comuna Poienarii Burchii, cod SIRUTA 134559, situl Coridorul Ialomitei, cod sit R05CI0290, suprafața de 13864,88 m² suprafața 0,01 km², sub 5ha
3. Județ Dambovita, comuna Niculești, cod SIRUTA 104387, situl Scrovistea, cod sit ROSCI0224, suprafața de 3864,95 m² suprafața 0,00 km², sub 1ha
4. Județ Ilfov, comuna Ciolpani, cod SIRUTA 101902, situl Scrovistea, cod sit ROSCI0224, suprafața de 11116412,66 m² suprafața 11,12 km²
5. Județ Dambovita, comuna Niculești, cod SIRUTA 104387, situl Scrovistea, cod sit ROSPA0140, suprafața de 3864,96 m² suprafața 0,00 km², sub 1ha
6. Județ Ilfov, comuna Ciolpani, cod SIRUTA 101902, situl Scrovistea, cod sit ROSPA0140, suprafața de 10783177,99 m² suprafața 10,78 km²

CS 1.3 Teritoriul acoperit de parteneriat cuprinde zone Natura 2000 și/sau zone cu valoare naturală ridicată (HNV) 3 puncte
Suprafața parțială a 3 UAT-uri din teritoriul acoperit de parteneriat: Ciolpani; Niculești, Poienarii Burchii, au zone Natura 2000

Concluzii:

Din punct de vedere teritorial: Teritoriul acoperit de GAL Ogoarele Vlasiei în suprafața de 35.876 ha aparține spațiului eligibil LEADER întrucât cuprinde în componența sa localități situate numai în mediul rural, respectiv comunele Butimanu, Cojasca, Contești, Crevedia, finta, Niculești (județ Dambovita), Ciolpani (Ilfov), Poienarii Burchii (Prahova). Spațiul viitorului GAL cuprinde comune cu IDUL mai mic de 55 puncte: Butimanu, Cojasca, Cornestii și Poienarii Burchii, precum și 2 zone Natura 2000: Coridorul Ialomitei în comunele Ciolpani și Poienarii Burchii și situl Scrovistea în comunele Ciolpani și Niculești. Din punct de vedere al populației: Populația totală a celor 8 comune, conform Recensământul din anul 2011 este de 44.766 locuitori. 14% din totalul populației existente aparține minorității romă.

Teritoriul are continuitate geografică, este omogen din punct de vedere economic și social, are interese și priorități de dezvoltare comune.

În teritoriul GAL și în cadrul parteneriatului, se regăsesc ONG-uri care reprezintă interesele minorității locale și a tinerilor: Fundația Dezvoltarea Popoarelor-Filiala Dambovita și asociații în domeniul agricol: Asociația Crescătorilor de Animale Poienarii Burchii

Capitolul II : Componenta parteneriatului

Parteneriatul Grupul de Acțiune Locala Ogoarele Vlasiei este compus din 23 de membri fondatori din rândul sectorului public, privat și asociativ de la nivelul teritoriului eligibil LEADER.

Ponderea majoritara o deține sectorul privat, prezent în parteneriat într-un procent de 65.22 % (societatea civila reprezentând 13.04 % din totalul partenerilor), restul de 34.78 % fiind reprezentat de sectorul public.

Structura parteneriatului, ilustrată în imaginea de mai jos, arată importanța pe care parteneriatul o acordă mediului privat a cărei reprezentativitate este majoritară:

Societate

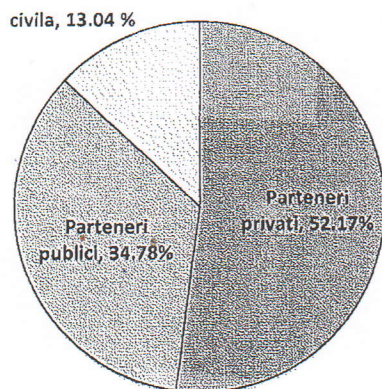

Din punct de vedere al reprezentării sectoarelor de interes **Parteneriatul Grupul de Acțiune Locala Ogoarele Vlasiei** este format din:

- > 8 autorități publice locale:
 - 6 UAT din Județul Dambovita: corn. Butimanu, corn. Cojasca, corn. Cornesti, corn. Crevedia, corn. Finta, corn. Niculesti
 - 1 UAT din Județul Prahova: com. Poienarii Burchii
 - 1 UAT din Județul Ilfov: corn. Ciolpani
- > 15 reprezentanți ai sectorul privat:
 - 6 societari comerciale ce isi defasoara activitatea in domeniul non-agricol
 - 2 întreprinderi Individuale ce isi defasoara activitatea in domeniul agricol
 - 3 societari comerciale ce isi defasoara activitatea in domeniul agricol
 - 1 asociație ce isi defasoara activitatea in domeniul agricol, ONG
 - 1 societate agricola
 - 1 ONG cu domeniul de activitate reprezentarea intereselor tinerilor, a persoanelor devavorizate si integrarea minoritarilor (in special persoanele de etnie roma)
 - 1 Unitate de cult

Sectorul public din cadrul parteneriatului este bine reprezentat și activ atât în elaborarea strategiei de dezvoltarea locală cât și în implementarea acesteia, având în vedere că este constituit din 8 UAT-uri. 6 UAT-uri au experiența in implementării în perioada 2013-2015,

a multor investiții de interes public în infrastructură și servicii de bază la scară mică pentru populația teritoriului în cadrul strategiei de dezvoltare locală prin GAL Drumul Cricovului, în prezent în curs de dizolvare. Partenerii din sectorul public au manifestat și continuă să manifeste un real interes pentru promovarea investițiilor private în teritoriu, interes concretizat în acțiuni de informare și conștientizare a mediului privat vizavi de beneficiile implementării strategiei de dezvoltare locală pentru creșterea activităților productive și de servicii generatoare de venituri și locuri de muncă, în special în spațiul rural și pentru integrarea persoanelor defavorizate (în special a celor aparținând minorităților locale).

Sectorul privat este format în principal din societăți cu răspundere limitată, întreprinderi individuale din diferite domenii de activitate, în principal din sectorul agricol - principalul domeniu de activitate la nivelul teritoriului. Într-o mică măsură întâlnim agenți economici ce desfășoară activități de comerț, industria alimentară și servicii. Partenerii din sectorul privat și-au manifestat interesul de a încuraja atât dezvoltarea întreprinderilor existente la nivelul teritoriului cât și înființarea de noi întreprinderi și desfășurarea de noi activități, sprijinind în special domeniile deficitare la nivelul teritoriului (cum ar fi producția), în vederea creării de noi locuri de muncă la nivel local.

Sectorul civil este reprezentat de 1 unitate de cult, 1 ONG care promovează interesele tinerilor, a minorităților (în special persoanele de etnie romă) și a persoanelor defavorizate, 1 ONG ce activează în domeniul agricol. Aceștia și-au manifestat interesul de a se implica activ în implementarea strategiei de dezvoltare locală, prin dezvoltarea de proiecte de infrastructură și de servicii în acord cu obiectivele prevăzute în statutul propriu.

Componența parteneriatului a fost completată, conform modelului din *Ghidul solicitantului la Sub-măsura 19.2*, și se atașează la Strategia de Dezvoltare Locală ca Anexa 3 - Componența parteneriatului.

CS 2.1. Ponderea partenerilor privați și ai reprezentanților societății civile depășește 65% în parteneriat. - Ponderea partenerilor privați și ai societății civile este de 65,22%. Număr total parteneri 23, din care: număr parteneri privați 12, număr parteneri societate civilă 3.	3 puncte
CS 2.2. Parteneriatul cuprinde cel puțin o organizație non-guvernamentală care reprezintă interesele unei minorități locale existente la nivelul teritoriului acoperit de parteneriat. Partener ONG care reprezintă interesele minorității locale de etnie romă, majoritară în Comuna Cojasca, Fundația Dezvoltarea Popoarelor-Filia la Dambovita, sediul în Cojasca, încheiere judecătorească 1/1/B din 26.03.2008 și înscriere în Registrul Asociațiilor și Fundațiilor 1/1/B/26.03.2008	4 puncte
CS 2.3. Parteneriatul cuprinde cel puțin o organizație care reprezintă interesele tinerilor. - Partener ONG care reprezintă interesele tinerilor, Fundația Dezvoltarea Popoarelor-Filia la Dambovita, sediul în Cojasca	3 puncte
CS 2.6. Parteneriatul cuprinde cel puțin o formă asociativă înființată conform legislației specifice în vigoare, într-un domeniu relevant pentru teritoriul respectiv, cu sediu/punct de lucru/sucursală în teritoriul acoperit de GAL, constituită juridic anterior lansării apelului de selecție. Partener formă asociativă în domeniul agricol, Asociația Crescătorilor de Animale Poienarii Burchii, înscriere în Registrul Special nr 12/21.02.2012	3 puncte

CAPITOLUL III: Analiza SWOT (analiza punctelor tari, punctelor slabe, oportunităților și amenințărilor)

ANALIZA SWOT	
Definirea teritoriului	
<p>PUNCTE TARI</p> <ul style="list-style-type: none"> -omogenitatea terenului specific reliefului de câmpie -accesibilitate foarte buna - exista drumuri naționale si județene care asigura legătură cu principalele orașe: București, Targoviste, Ploiești -solul cernoziom favorabil creșterii plantelor si creșterii animalelor -resurse hidrografice bogate -existenta siturilor Natura 2000: Scrovistea si Coridorul Ialomitei -lipsa factorilor poluatori majori -alimentarea cu energie electica a întregului teritoriu -existenta unor resurse naturale aflate în general în stare bună de conservare -teritoriul situat în 3 județe diferite permite realizarea de schimburi de experiență 	<p>PUNCTE SLABE</p> <ul style="list-style-type: none"> -suprafețele pentru pășuni si fanete redusa, (4,37% din suprafața agricola) -lipsa promovării zonei -lipsa totala sau în anumite zone a infrastructurii de apa, canalizare si alimentare cu gaze -exista "zone albe", neacoperite de infrastructura broadband (în satul Ibrianu din comuna Cornesti si satele Barbuceanu, Luciana, Ungureni din comuna Butimanu)
<p>OPORTUNITĂȚI</p> <ul style="list-style-type: none"> -existenta infrastructurii rutiere de acces: drumuri naționale si județene în stare buna - distanta mica fata de municipiile de județ Targoviste si Ploiești si fata de capitala tarii. București -resurse naturale importante pentru agricultura: soluri de calitate, clima continentală blanda, râuri si bălți. -resurse importante de gaze naturale 	<p>AMENINȚĂRI</p> <ul style="list-style-type: none"> -existenta zonelor sarace -migratia populației si a forței de munca spre mediul urban -lipsa infrastructurii de baza va limita atragerea investitorilor -numărul mare de sate aparținătoare comunei, greu de administrat (comunele Poienarii Burchii 8 sate si Cornesti 10 sate)
Populația	
<p>PUNCTE TARI</p> <ul style="list-style-type: none"> -numărul mare de locuitori si densitatea populației peste media naționala -ponderea importanta a populației active de peste 57% -populația tanara peste 25 % din total populație -existenta grupurilor interetnice, preponderent populația de etnie roma, (Comuna Cojascău) -populația roma este 	<p>PUNCTE SLABE</p> <ul style="list-style-type: none"> -gradul de sărăcie ridicat - probleme de integrare sociala a populației în principal de etnie roma care reprezintă 14% din totalul populației -gradul de pregătire profesionala scăzut -lipsa măsurilor de atragere a absolvenților de învățământ superior în localitatea natală -acces scăzut la servicii

majoritara, peste 71%, nu este segregata)	
<p>OPORTUNITĂȚI</p> <p>-politicile guvernamentale in domeniul educational favorizează accesul la invatamant primar si gimnazial si a copiilor din comunitățile sarace -strategiile de dezvoltare locala, inclusiv prezenta strategii implica masuri pentru creșterea calitatii vietii populației rezidente</p> <p>-existenta unor ONG-urilor care sprijină integrarea sociala a categoriilor defavorizate-Fundația Dezvoltarea Popoarelor-Filiala Dambovita</p> <p>Activitățile economice</p>	<p>AMENINȚARI</p> <p>-imbatranirea populației -interesul scăzut pentru educație -șomaj ridicat</p> <p>-lipsa locurilor de munca in general si in special in domeniul non-agricol -veniturile mici ale populației -numărul mare de persoane asistate</p>
<p>PUNCTE TARI</p> <p>-teritoriul dispune de potential agricol ridicat</p> <p>-buna accesibilitate rutiera asigura condiții pentru atragerea potențialilor investitori -potential pentru dezvoltarea sectorului apicol</p> <p>-ponderea nesemnificativa a terenurilor degradate si neproductive (0,28%)</p> <p>-forța ieftina de munca - potential turistic</p>	<p>PUNCTE SLABE</p> <p>-dimensiunile mici ale exploatațiilor agricole (fragmentarea terenului) determina practicarea unei agriculturi de subzistenta -dotarea tehnica precara a exploatațiilor agricole, inclusiv a formelor asociative; lipsa echipamentelor agricole performante -numărul mic al asociațiilor agricole in majoritatea teritoriului - dimensiunea mica a asociațiilor agricole care se rezuma de regula la nivelul unei localitati</p> <p>-lipsa promovării formelor asociative in domeniul agricol</p> <p>-slaba reprezentare a unităților de procesare si depozitare a produselor agricole</p> <p>-ponderea mica a suprafețelor împădurite de numai 10%</p> <p>-suprafața mica ocupata de pășuni si faneturi (4,37%) limitează sectorul de creștere a animalelor</p> <p>-dezvoltarea insuficienta a sectorului secundar si terțiar- sectorul non-agricol inexistent sau foarte slab dezvoltat - infrastructura de agrement slab dezvoltata</p>
<p>OPORTUNITĂȚI</p> <p>-situarea GAL Ogoarele Vlasiei in apropierea a 3 mari poli de dezvoltare: București, Ploiești, Targoviste</p>	<p>AMENINȚĂRI</p> <p>-lipsa capitalului pentru realizarea investițiilor</p> <p>-competiția puternica din partea</p>

<p>-accesibilitate rutiera ridicata -existenta surselor de finanțare inclusiv prin intermediul GAL</p>	<p>operatorilor economici aflați dincolo de granițele GAL -ritmul lent de restructurare si modernizare a agriculturii -menținerea tendinței reduse de asociere -lipsa unei infrastructuri de susținere a antreprenorilor -accesul redus al fermierilor la informații privind gestionarea riscurilor asociate fenomenelor climatice nefavorabile, bolile plantelor si animalelor -numărul mic al potențialilor antreprenori care au posibilitatea sa suporte cofinantarea in cadrul unui proiect finanțat din fondurilor nerambursabile</p>
<p>Organizarea instituțională si sociala</p>	
<p>PUNCTE TARI</p>	<p>PUNCTE SLABE</p>
<p>-existenta infrastructurii primare de sanatate : medicina de familie, dispensar, cabinet stomatologic -acces bun la rețeaua de spitale datorita distantei mici fata de orașe -existenta infrastructurii de invatamant primar si gimnazial in toate comunele -accesibilitate buna la infrastructura de invatamant liceal, profesional, superior aflata in orașele din apropiere - existenta compartimentelor de asistenta sociala la nivelul fiecărei comune -existenta la nivelul GAL a unui cămin de batrani -existenta pe teritoriul GAL a unor ONG-uri, unitari de cult implicate in viata sociala (ex. Fundația Dezvoltarea Popoarelor, Minastirea Pissiota)</p>	<p>-lipsa spitalelor in teritoriul acoperit de GAL -lipsa instituțiilor de invatamant secundar si universitar cu excepția unitarii din Crevedia - spatiile in care funcționează cabinetele medicale si dispensarele sunt nemodernizate si insuficient mobilate si echipate -infrastructura educaționala nemodernizata, exista scoli fara apa curenta si incalzire centralizata (ex Cornesti). -dotările sălilor de clasa, sălilor de sport si laboratoarelor reduse si învechite -numărul mic de ONG-uri care actioneaza in zona -lipsa de susținere din partea populației a acestor ONG-uri -lipsa specialiștilor in accesarea fondurilor europene la nivelul primăriilor - Lipsa crese, after-school, locuri de joaca pentru copii</p>
<p>OPORTUNITAȚI</p>	<p>AMENINȚARI</p>
<p>-posibilitatea accesarii de fonduri nerambursabile prin PNDR si programele guvernamentale pentru modernizarea si dotarea infrastructurii de sanatate, inclusiv a cabinetelor medicale umane si veterinare - existenta fondurilor europene nerambursabile destinate infrastructurii</p>	<p>-atractivitate scăzută pentru personal medical -atractivitate scăzută pentru profesori bine pregătiti -lipsa interesului tinerilor pentru instruire - tendința redusa de asociere va limita practic dezvoltarea oricărei afaceri si</p>

<p>educaționale și sociale (creșe, after-school, grădinițe, școli) -posibilitatea asocierii într-un Grup de Acțiune Locală a autorităților publice și a operatorilor privați care contribuie la dezvoltarea comunității -accesarea de fonduri prin măsuri dedicate, pentru rezolvarea unor probleme sociale și a unor probleme specifice minorităților, în principal de etnie romă prin intermediul GAL</p>	<p>implicit numărul de noi locuri de muncă</p>
---	--

Capitolul IV: Obiective , prioritati si domenii de interventie

In urma analizei teritoriului, analizei SWOT si din consultările cu toti partenerii relevanți la nivelul teritoriului GAL au fost constatate următoarele nevoi principale:

> Necesitatea imbunatirii infrastructurii si a serviciilor de baza in comunitatea locala, indeosebi a infrastructurii sociale, in vederea asigurării dezvoltării socio- economice, respectiv a incluziunii sociale pentru grupurile sociale vulnerabile si pentru minorități (principala minoritate la nivelul teritoriului GAL este minoritatea roma).

> Necesitatea susținerii diversificării activităților desfășurate la nivelul teritoriului prin incurajarea desfășurării de activitati neagricole si stimularea antreprenoriatului in vederea creării de noi locuri de munca, obținerii de venituri suplimentare si menținerea populației in spațiul rural aferent GAL. In vederea răspunderii la aceste nevoi a fost stabilit ca obiectiv de dezvoltare rurala iii) Obținerea unei dezvoltări teritoriale echilibrate a economiilor și comunității lor rurale, inclusiv crearea și menținerea de locuri de muncă, Prioritate de Dezvoltare Rurala - P6: Promovarea incluziunii sociale, a reducerii sărăciei și a dezvoltării economice în zonele rurale, Domenii de interventie:

- 6B) Incurajarea dezvoltării locale în zonele rurale - Masuri generate: M5/6B Dezvoltarea comunitarilor rurale prin imbunatașirea infrastructurii de baza si M6/6B Investirii destinate infrastructurii sociale si integrării minoritarilor (ocale (în special minoritatea romă). Aceste masuri contribuie la obiectivele transversale inovare, mediu si clima prin asigurarea condițiilor de baza necesare mediului de afaceri existent la nivel GAL pentru dezvoltarea de investirii inovative, prin identificarea si oferirea unei posibilități de finanțare a mijloacelor inovative de integrare sociala a minoritarilor si a grupurilor vulnerabile, toate acestea cu incurajarea unei abordări orientate spre protecția mediului si utilizarea de surse regenerabile de energie.

- 6A) Facilitarea diversificării, a înființării și a dezvoltării de întreprinderi mici, precum și crearea de locuri de muncă - Masuri generate: M3 / 6A înființarea si dezvoltarea activitatilor neagricole si M4 / 6A Ajutor pentru infiintarea activitatilor neagricole. Aceste masuri contribuie la obiectivele transversale inovare, mediu si clima prin sprijinirea antreprenorilor ce isi doresc sa se dezvolte si a celor ce doresc sa activeze in noi domenii de activitate, crearea premiselor desfășurării de activitati ce utilizează tehnologii si soluții inovatoare si prin incurajarea utilizării surselor regenerabile de energie in activitatea desfasurata.

> Necesitatea dezvoltării/modernizării la nivelul principalului domeniu de activitate existent la nivelul teritoriului, agricultura, prin modernizarea sistemelor de producție si/sau procesare, adoptarea de tehnologii noi, cu impact redus asupra mediului, prin incurajarea asocierii si cooperării între micii fermieri în vederea valorificării potențialului agricol si zootehnic existent. In vederea răspunderii la aceasta nevoie a fost stabilit ca obiectiv de dezvoltare rurala i) Favorizarea competitivității agriculturii si ii) Asigurarea gestionării durabilă a resurselor naturale și combaterea schimbărilor climatice, Prioritate de Dezvoltare Rurala - principal - P2: Creșterea viabilității exploatații lor și a competitivității tuturor tipurilor de agricultură în toate regiunile și

promovarea tehnologiilor agricole inovatoare și a gestionării durabile a pădurilor, secundare - P4: Refacerea, conservarea și consolidarea ecosistemelor legate de agricultură și silvicultură Domenii de interventie: principal - 2A) Îmbunătășirea performanței economice a tuturor exploatații lor agricole și facilitarea restructurării și modernizării exploatații lor, în special în vederea creșterii participării pe piață

și a orientării spre piață, precum și a diversificării activităților agricole, secundare - 5D) Reducerea emisiilor de gaze cu efect de seră și de amoniac din agricultură. *Masurile generate: M1/ 2A Investiții în active fizice pentru producția primară și pentru procesarea/comercializarea produselor agricole și M2/ 2A Investiții în active fizice pentru promovarea formelor asociative din domeniul agricol. Aceste măsuri contribuie la obiectivele transversale inovare, mediu și climă prin încurajarea utilizării de tehnologii eficiente, instalații inovatoare în agricultura și în industria de procesare; prin încurajarea cooperării între micii fermieri ce poate genera acțiuni inovative ce nu pot fi realizate în afara unei forme asociative, prin încurajarea acțiunilor de protecție a mediului și a climei cum ar fi eficientizarea/economisirea consumului de apă, utilizarea energiei regenerabile, prelucrarea deșeurilor, a reziduurilor precum și reducerea emisiilor de gaze cu efect de seră și de amoniac în agricultură.*

Caracterul inovativ și integrat al strategiei deriva din abordarea completa a principalelor probleme identificate la nivelul teritoriului unitar GAL, din caracterul inovativ al fiecărei măsuri ce permite finanțarea de activități promovate/gestionate de persoane calificate, investiții inovative, orientate atât spre nevoia identificată la nivelul teritoriului cât și spre protecția mediului și atenuarea schimbărilor climatice. Strategia susține dezvoltarea teritoriului într-o manieră integrată și inovativă, cu păstrarea identității locale, încurajează interconectarea actorilor locali, respectiv o dezvoltare rurală echilibrată vitală pentru accelerarea evoluției structurale a comunității GAL.

Ierarhizarea principalelor priorități și a măsurilor exprimate procentual în Planul de finanțare:

1. Prioritatea P6 - procent finanțare din total 62.95%			
1.1 M5/6B	1.2 M3/6A	1.3 M4/6A	1.4 M6/6B
2. Prioritatea P2 - procent finanțare din total 18.52%			
2.1 M1/2A		2.2 M2/ 2A	

Logica intervenției în PROGRAMARE ierarhizată în funcție de Reg. UE nr. 1305/2013:

Obiectivul de dezvoltare rurală	Priorități de dezvoltare rurală	Domenii de Intervenție	Măsuri	Indicatori de rezultat
Obiectivul de dezvoltare rurală 1 Obiective transversale i) Favorizarea competitivității agriculturii	P2	Principal: 2A Secundar: 5D	M1 /2A Investiții în active fizice pentru producția primară și pentru procesarea/comercializarea produselor agricole	- Locuri de muncă nou create - minim 1. - Min. 2 exploatații agricole/ v beneficiari sprijiniți - Reducere emisii de gaze cu efect de seră și de amoniac din agric. • min. 50 ha/min. 50 UVM
		Principal: 2A Secundar: 5D	M2/ 2A Investiții în active fizice pentru promovarea formelor asociative din domeniul agricol	- Locuri de muncă nou create • minim 1 -Forme asociative sprijinite- min. 1 - Reducere emisii de gaze cu efect de seră și de amoniac din agric. - min. 50 ha /mi ni. 50 UVM
Obiectivul de dezvoltare rurală 3 -	Priorități de dezvoltare rurală	Domenii de Intervenție >..	Măsuri →	- indicatori de rezultat
Obiective transversale iii) Obținerea unei dezvoltări	P6:	Principal: 6A	M3 / 6A înființarea și dezvoltarea activităților neagricole	- locuri de muncă nou create - \ minim 2 - acțiuni de protecție a mediului - minimi - proiecte depuse de către tineri, pers. aparținând unei minorități sau

Indicatori de monitorizare specifici domeniului de intervenție		pentru	
muncă	Principal: 6B	înființarea activitatilor neagricole	- locuri de munca nou create - minim 2 - acțiuni de protecție a mediului - minim 1 - proiecte depuse de către tineri, persoane aparținând unei minorități sau unui grup defavorizat - minim 1
		M5/6B Dezvoltarea comunităților rurale prin îmbunătățirea infrastructurii de baza	- populație netă care beneficiază de infrastructura îmbunătățită - minim 5.000 - proiecte ce prevăd investiții în V acțiuni de protecție a mediului - minim 1
		M6/ 6B Investiții destinate infrastructurii sociale și integrării minorităților locale (în special minoritatea romă)	- populație care beneficiază de infrastructura socială - min. 25 - populație ce aparține unei minorități care beneficiază de infrastructura îmbunătățită - min. 50 - proiecte ce prevăd investiții în acțiuni de protecție a mediului • minim 1

Indicatori de monitorizare specifici domeniului de intervenție

Domeniul de intervenție	Indicător de monitorizare
2A	Numărul de exploatații agricole/beneficiari sprijiniți - minim 3
5D	Suprafața totală sau UVM în cauză - minim 100 ha/minim 100 UVM
6A	Locuri de muncă create - minim 4
6B	Populație netă care beneficiază de servicii/infrastructuri îmbunătățite - minim 5075

Indicatori de monitorizare specifici locali

Domeniul de intervenție	Indicator de monitorizare
2A	Locuri de munca nou create - minim 2
	Numărul de investiții în activitatea de procesare: minim 1
6A	Proiectul vizează acțiuni de protecție a mediului - minim 2
6B	Număr de proiecte care prevăd investiții în acțiuni de protecție a mediului, energie regenerabilă - minim 2

Capitolul V – Prezentarea masurilor

Masuri incluse in prezenta strategie:

M1/2A Investiții în active fizice pentru producția primară și pentru procesarea/comercializarea produselor agricole

M2/2A Investiții în active fizice pentru promovarea formelor asociative din domeniul agricol

M3/6A Înființarea și dezvoltarea activităților neagricole M4/6A Ajutor pentru înființarea activităților neagricole

M5/6B Dezvoltarea comunităților rurale prin îmbunătățirea infrastructurii de bază M6/6B Investiții destinate infrastructurii sociale și integrării minorităților locale (în special minoritatea romă)

3. Principiul selecției strategiilor care conțin intervenții în infrastructura socială, acțiuni adresate minorităților locale (în special minoritatea romă), intervenții în infrastructura de bandă largă, scheme de calitate, măsuri care implică asocierea;

CS 3.1. SDL prevede cel puțin o măsură dedicată investițiilor în infrastructura socială - M6/6B Investiții destinate infrastructurii sociale și integrării minorităților locale (în special minoritatea romă)	5 puncte
CS 3.2. SDL prevede cel puțin o măsură dedicată acțiunilor pentru integrarea minorităților locale (în special minoritatea romă) - M6/6B Investiții destinate infrastructurii sociale și integrării minorităților locale (în special minoritatea romă)	5 puncte
CS 3.5. SDL prevede o măsură dedicată promovării formelor asociative - M2/2A Investiții în active fizice pentru promovarea formelor asociative din domeniul agricol 4. Principiul selecției calității SDL, reflectată inclusiv de caracterul inovativ al strategiei.	5 puncte
CS 4.1. Sinergia dintre măsurile propuse în SDL - Măsurile M3/6A, M4/6A, M5/6B, M6/6B contribuie la realizarea priorității P6: Promovarea incluziunii sociale, a reducerii sărăciei și a dezvoltării economice în zonele rurale	10 puncte
CS 4.2. Complementaritatea intervențiilor propuse în SDL - Măsurile sunt complementare în special prin beneficiarii direcți/indirecți ai fiecărei măsuri.	10 puncte
CS 4.4. Contribuția SDL la realizarea indicatorului specific priorității 6B - crearea de locuri de muncă - măsurile prevăd inclusiv ca indicator de monitorizare crearea a minim 6 locuri de muncă.	3 puncte
CS 4.5. Contribuția măsurilor din cadrul SDL la obiectivele transversale - toate măsurile includ criterii de evaluare și/sau indicatori de monitorizare cu referire la acțiuni de protecție a mediului și investiții în energie regenerabilă	3 puncte

FISA MĂSURĂ

M1/ 2A Investiții în active fizice pentru producția primară și pentru procesarea/comercializarea produselor agricole

Tipul măsurii:

□ INVESTIȚII

1. Descrierea generală a măsurii, inclusiv a logicii de intervenție a acesteia și a contribuției la prioritățile strategiei, la domeniile de intervenție, la obiectivele transversale și a complementarității cu alte măsuri din SDL

Măsură își propune să răspundă la nevoia constatată prin analiza teritoriului pentru investiții în active fizice în ramura principală de activitate desfășurată la nivelul teritoriului -agricultură și în sectorul de prelucrare a produselor alimentare în scopul de a moderniza și îmbunătăți productivitatea și competitivitatea din sectorul agro-alimentar. Potențialul de dezvoltare a acestui sector în contextul oferirii unui sprijin financiar a fost analizat ca fiind ridicat, la nivelul teritoriului existând toate premisele necesare: sol favorabil creșterii plantelor și creșterii animalelor, resurse hidrografice bogate, forța de muncă ieftină abundentă. În acest context măsură își propune să încurajeze desfășurarea acestei activități de către persoane calificate, capabile să implementeze la nivelul teritoriului investiții inovative, raportate la bunele practici agricole, ce îmbină plus- valoarea activității desfășurate cu importanța protejării factorilor de mediu. Prin această măsură este încurajată procesarea la nivel de fermă, realizată fie în cadrul unui proiect ce include investiții în producția primară, fie independent de aceasta.

Obiectiv(e) de dezvoltare rurală. Măsură contribuie la obiectivele:

- Favorizarea competitivității agriculturii; al Reg. (UE) nr. 1305/2013 art.4, lit. a;
- Asigurarea gestionării durabile a resurselor naturale și combaterea schimbărilor climatice al Reg. (UE) nr. 1305/2013 art.4, lit. b;

Obiectiv(e) specific(e) al(e) măsurii:

- Îmbunătățirea performanțelor generale ale exploatațiilor agricole prin creșterea competitivității activității agricole, a diversificării activităților agricole și creșterii calității produselor obținute;
- Respectarea standardelor comunitare aplicabile tuturor tipurilor de investiții;
- Reducerea emisiilor de gaze cu efect de seră din agricultură.

Măsura contribuie la prioritatea/prioritățile prevăzute la art. 5, Reg. (UE) nr. 1305/2013: P2: Creșterea viabilității exploatațiilor și a competitivității tuturor tipurilor de agricultură în toate regiunile și promovarea tehnologiilor agricole inovatoare și a gestionării durabile a pădurilor prevăzută la art. 5 al Reg. (UE) nr. 1305/2013.

P5: Promovarea utilizării eficiente a resurselor și sprijinirea tranziției către o economie cu emisii reduse de carbon și reziliență la schimbările climatice în sectoarele agricol, alimentar și silvic prevăzută la art. 5 al Reg. (UE) nr. 1305/2013.

Măsura corespunde obiectivelor art. 17 din Reg. (UE) nr. 1305/2013

- Investiții în active fizice

Măsura contribuie la Domeniul de intervenție:

- Principal - 2A) Îmbunătățirea performanței economice a tuturor exploatațiilor agricole și facilitarea restructurării și modernizării exploatațiilor, în special în vederea creșterii participării pe piață și a orientării spre piață, precum și a diversificării activităților agricole.
- Secundar - 5D) Reducerea emisiilor de gaze cu efect de seră și de amoniac din agricultură.

Măsura contribuie la obiectivele transversale ale Reg. (UE) nr. 1305/2013: inovare, V mediu și clima prin ameliorarea performanței economice a exploatațiilor și prin determinarea obținerii de produse procesate cu înaltă valoare. În agricultură, sprijinul va viza îndeosebi folosirea de tehnologii eficiente și moderne, instalații inovatoare. În sectorul de procesare vor fi încurajate acele tehnologii și echipamente cu un caracter inovator, care vor conduce la utilizarea, la o scară mai largă, a tehnologiilor moderne. Va fi sprijinită procesarea la nivel de ferma. În cadrul acestei măsuri se vor încuraja investițiile ce vizează eficientizarea/economisirea consumului de apă, utilizarea energiei regenerabile în sectorul agroalimentar, prelucrarea deșeurilor, a reziduurilor precum și reducerea emisiilor de gaze cu efect de seră și de amoniac în agricultură. Investițiile în industria de procesare vor viza reducerea amprentei asupra mediului prin încurajarea de noi metode de păstrare a producției agroalimentare, pentru creșterea siguranței alimentare, metode de utilizare a deșeurilor și de epurare a apei pentru protejarea mediului, anveloparea clădirilor, etc.

Complementaritatea cu alte măsuri din SDL: Măsură M1/2A este complementara cu măsurile M2/2A, prin faptul că beneficiarii direcți ai acesteia (persoane juridice-fermieri) sunt beneficiarii indirecti ai măsurii M2/2A. Măsură este de asemenea complementara cu măsurile M3/6A, M4/6A prin faptul că beneficiarii direcți ai acesteia (persoane juridice-fermieri) pot fi beneficiarii direcți ai măsurilor M3/6A, M4/6A.

Sinerгия cu alte măsuri din SDL: Măsură M1/2A este sinergica cu măsură M2/2A, deoarece contribuie împreună la îndeplinirea prioritarii P2: Creșterea viabilității exploatațiilor și a competitivității tuturor tipurilor de agricultură în toate regiunile și promovarea tehnologiilor agricole inovatoare și a gestionării durabile a pădurilor.

2. Valoarea adăugată a măsurii

Măsură M1/ 2A Investiții în active fizice pentru producția primară și pentru procesarea/comercializarea produselor agricole aduce o valoare adăugată la nivelul teritoriului întrucât contribuie la îmbunătățirea performanței economice a tuturor fermelor și facilitează restructurarea și modernizarea fermelor, în special în vederea creșterii participării și orientării către piață, cât și a diversificării agricole. De asemenea măsură va conduce la dezvoltarea și modernizarea capacităților de procesare și de comercializare a produselor agricole incluzând tehnologii moderne, inovații și idei noi, precum și facilități pentru creșterea eficienței și productivității întreprinderilor și a valorii adăugate a produselor agricole. Măsură generează valoare adăugată asupra teritoriului și prin diminuarea emisiilor de gaze cu efect de seră din agricultură, prin investiții în utilaje agricole performante, achiziționarea de instalații automate (centrale termice) pentru producerea energiei termice și pentru apa caldă menajeră utilizată în procesul de producție, etc.

3. Trimiteri la alte acte legislative

Legislație UE

- > Recomandarea 2003/361/CE din 6 mai 2003 privind definirea micro-întreprinderilor și a întreprinderilor mici și mijlocii.
- > Comunicarea Comisiei nr. 2008/C155/02 cu privire la aplicarea art. 87 și 88 din Tratatul CE privind ajutoarele de stat sub formă de garanții;
- > R (UE) nr. 852/2004 privind igiena produselor alimentare cu modificările și completările ulterioare,

- > R (UE) nr. 853/2004 de stabilire a unor norme specifice de igienă care se aplică alimentelor de origine animală cu modificările și completările ulterioare;
- > R (UE) nr. 854/2004 de stabilire a normelor specifice de organizare a controalelor oficiale privind produsele de origine animală destinate consumului uman cu modificările și completările ulterioare;

Legislație națională

- > Legea nr. 346/2004 privind stimularea înființării și dezvoltării întreprinderilor mici și mijlocii cu completările și modificările ulterioare,
- > Legea 31/1990 privind societățile comerciale, republicată, cu completările și modificările ulterioare,
- > Legea nr. 15/1990, cu modificările și completările ulterioare
- > Ordonanța de urgență a Guvernului nr. 44/2008, cu completările și modificările ulterioare,
- > Ordinul nr. 119/2014 pentru aprobarea Normelor de igienă și sănătate publică privind mediul de viață al populației cu modificările și completările ulterioare,

4. Beneficiari direcți/indirecți (grup țintă)

Beneficiari direcți:

- formele de organizare recunoscute conform Ordonanței de urgență a Guvernului nr. 44/2008 privind desfășurarea activităților economice de către persoanele fizice autorizate, întreprinderile individuale și întreprinderile familiale, cu modificările și completările ulterioare;
- persoane juridice de drept privat, altele decât cele prevăzute de Ordonanța de urgență a Guvernului nr. 44/2008, cu modificările și completările ulterioare;
- persoane juridice de drept public, respectiv institute, stațiuni și unități de cercetare-dezvoltare și didactice din domeniul agricol, definite conform legislației naționale în vigoare privind organizarea și funcționarea acestora.

Măsură se adresează și beneficiarilor direcți ai măsurilor M3i6A, M4/6A care doresc realizarea unei investiții în domeniul agricol.

Beneficiari indirecți:

- Persoane juridice - agenți economici, persoanele fizice, UAT, forme asociative în domeniul agricol.

5. Tip de sprijin

Se va stabili în conformitate cu prevederile art. 67 al Reg. (UE) nr. 1303/2013.

- Rambursarea costurilor eligibile suportate și plătite efectiv
- Plăți în avans, cu condiția constituirii unei garanții bancare sau a unei garanții echivalente corespunzătoare procentului de 100 % din valoarea avansului, în conformitate cu art. 45 (4) și art. 63 ale Reg. (UE) nr. 1305/2013.

6. Tipuri de acțiuni eligibile și neeligibile

În stabilirea tipurilor de *acțiuni eligibile și neeligibile*, s-a ținut cont de prevederile din HG nr. 226/2015, Regulamentele (UE) nr. 1305/2013, nr. 1303/2013, PNDR - cap. 8.1 și fișa tehnică a măsurii 19.2, conform prevederilor din Ghidul Solicitantului, aprobat prin OMADR nr. 295/2016, precum Manualul de procedură pentru evaluarea și selecția SOL aprobat prin OMADR nr. 797/2016.

Acțiuni eligibile:

- Investiții în înființarea, extinderea și/sau modernizarea fermelor vegetale, incluziv capacități de stocare, condiționare, sortare, ambalare a producției vegetale pentru creșterea valorii adăugate a produselor;
- Investiții în înființarea, extinderea și/sau modernizarea fermelor zootehnice;
- Investiții în înființare a/în locurile plantațiilor pentru strugurii de masă și alte culturi perene
- Investiții în înființarea și modernizarea fermelor pomicole, inclusiv în înființarea și reconversia plantațiilor pomicole și modernizarea parcului de mașini și utilaje agricole.
- Înființare și/sau modernizarea căilor de acces în cadrul fermei, inclusiv utilități și racordări;
- Investiții în procesarea produselor agricole, precum și investiții în vederea comercializării (precum magazinele la poarta fermei sau rulotele alimentare prin care vor fi comercializate exclusiv propriile produse agricole);
- Investiții în producerea și utilizarea energiei din surse regenerabile, cu excepția biomasei, (solară, eoliană, cea produsă cu ajutorul pompelor de căldură, geotermală) în cadrul fermei, ca și componentă secundară în cadrul unui proiect de investiții, iar energia obținută va fi destinată exclusiv consumului propriu;
- Investiții în instalații pentru producerea de energie electrică și/sau termică, prin utilizarea biomasei (din deșeurii/produse secundare rezultate din activitatea agricolă și/ sau forestieră atât din ferma proprie cât și din afara fermei), ca și componentă secundară în cadrul unui proiect de investiții, iar energia obținută va fi destinată exclusiv consumului propriu;
- Investiții necorporale: achiziționarea sau dezvoltarea de software și achiziționarea de brevete, licențe, drepturi de autor, mărci în conformitate cu la art 45 (2) (d) din Reg. 1305/2013;

Acțiuni neeligibile:

- Achiziția de drepturi de producție agricolă, de drepturi la plată, animale, plante anuale și plantarea acestora din urmă; Obținerea de băuturi alcoolice; Producția de biocombustibili și peleți; Investițiile pentru unități de ecarisaj; Sunt neeligibile investițiile care fac obiectul altor programe cu finanțare comunitară sau națională; Procesarea produselor pescărești.

7. Condiții de eligibilitate

- Solicitantul trebuie să se încadreze în categoria beneficiarilor eligibili;
- Investiția trebuie să se încadreze în cel puțin una din acțiunile eligibile prevăzute prin măsură;
- Solicitantul trebuie să demonstreze asigurarea cofinanțării investiției;
- Viabilitatea economică a investiției trebuie să fie demonstrată în baza documentației tehnico-economice;
- Investiția va fi precedată de o evaluare a impactului preconizat asupra mediului dacă aceasta poate avea efecte negative asupra mediului, în conformitate cu legislația în vigoare;
- Investițiile în instalații al căror scop principal este producerea de energie electrică, prin utilizarea biomasei, trebuie să respecte prevederile art. 13 (d) din R.807/2014, prin demonstrarea utilizării unui procent minim de energie termică de 10%,

" Investiția va respecta legislația în vigoare (menționată la capitolul Trimiteri la alte acte legislative) din domeniul: sănătății publice, sanitar-veterinar și de siguranță alimentară;

- în cazul procesării materia primă procesată va fi produs agricol (conform Anexei I la Tratat) și produsul rezultat va fi doar produs Anexa I la Tratat.
- Dimensiunea minimă a exploatații agricole deținute în proprietate sau folosință de o exploatare agricolă trebuie să fie de minimum 6000 euro SO.
- Solicitantul nu trebuie să fie în dificultate, în conformitate cu legislația în vigoare.

8. Criterii de selecție

- Solicitantul nu a obținut anterior sprijin financiar pentru investiții similare;
- Proiectul este derulat de către tineri (persoane sub 40 de ani la data depunerii proiectului), femei sau persoane ce aparțin unui grup social defavorizat sau vulnerabil (romi, batrani - persoane peste 65 de ani la data depunerii proiectului, șomeri).
- Activitatea pentru care se solicită finanțare va fi gestionată de către o persoană calificată în domeniul pentru care se solicită finanțare. Calificarea poate fi obținută până la data depunerii ultimei cereri de plată în cadrul proiectului.
- Proiectul vizează achiziționarea de echipamente pentru producerea energiei din surse regenerabile.
- Proiectele care prin activitatea propusă creează minim un loc de muncă
- Proiectul vizează acțiuni de protecție a mediului.
- Solicitantul este membru al unui grup de producători, cooperativă, organizație non-guvernamentală, asociație, fundație și federație, inclusiv grupurilor constituite conform art. 35 din Reg. (UE) nr. 1305/2013. - prin aceasta asigurându-se complementaritatea măsurii cu măsură M2/ 2A Investiții în active fizice pentru promovarea formelor asociative din domeniul agricol.

9. Sume (aplicabile) și rata sprijinului

Rata sprijinului public nerambursabil va fi de 50% din totalul cheltuielilor eligibile și nu va depăși 200.000 euro. Intensitatea sprijinului nerambursabil se va putea majora cu 20 puncte procentuale suplimentare, fără a depăși 90% în cazul fermelor mici și medii (cu dimensiunea până la 250.000 SO), respectiv 70% în cazul fermelor având între 250.000 și 500.000 SO, în cazul:

- Investițiilor realizate de tinerii fermieri, cu vârsta sub 40 de ani, la data depunerii cererii de finanțare (așa cum sunt definiți la art. 2 al R (UE) nr. 1305/2013 sau cei care s-au stabilit în cei cinci ani anteriori solicitării sprijinului, în conformitate cu anexa II a R 1305);
- Investițiilor legate de operațiunile prevăzute la art. 28 (Agromediu) și art. 29 (Agricultura ecologică) din R(UE) nr. 1305/2013;

~~În cazul fermelor având dimensiunea economică peste 500.000 SO rata sprijinului public nerambursabil va fi de 30% și nu va depăși 200.000 euro.~~

În cazul fermelor având dimensiunea economică peste 500.000 SO rata sprijinului public nerambursabil va fi de 50% și nu va depăși 200.000 euro.

Pentru investițiile în activitatea de procesare intensitatea sprijinului este de 50% pentru IMM și 40 % pentru întreprinderi mari.

10. Indicatori de monitorizare

- Numărul de exploatații agricole/beneficiari sprijiniți: minim 2.
- Număr de locuri de muncă nou create: minim 1.
- Suprafața totală sau UVM în cauză: minim 50 ha/minim 50 UVM.
- Numărul de investiții în activitatea de procesare: minim 1

FISA MĂSURĂ

M2/ 2A Investiții în active fizice pentru promovarea formelor asociative din domeniul agricol

Tipul măsurii:

INVESTIȚII

1. Descrierea generală a măsurii, inclusiv a logicii de intervenție a acesteia și a contribuției la prioritățile strategiei, la domeniile de intervenție, la obiectivele transversale și a complementarității cu alte măsuri din SDL

Procesul de restituire a terenurilor care a început în 1990 a dus la o pondere mare (92,9%) a fermelor mici (mai puțin de 5 ha), care utilizează 29,7% din suprafața agricolă, restul fermelor utilizând 70,3% din suprafața agricolă. Structura duală a agriculturii românești are o mare influență asupra competitivității, viabilității și productivității. Sprijinul financiar limitat pentru înființarea și funcționarea formelor asociative, precum și reticența și interesul scăzut al producătorilor agricoli de a se asocia, a condus la menținerea acestei structuri duale fără modificări semnificative în ultimii ani.

La nivelul teritoriului GAL numărului exploatațiilor de dimensiuni mici este semnificativ ■ 95,98% din exploatații având dimensiunea mai mică de 5 ha, numărul și dimensiunea asociațiilor fiind mic, asocierea nefiind promovată. Măsură M2/2A este destinată diminuării numărului mare de fermieri ce practică agricultura de subsistență și incurajării asocierii în vederea creșterii competitivității, viabilității și productivității activităților agricole, incurajării cooperării în vederea asigurării unui acces mai facil la informații referitoare la bunele practici agricole, la soluții inovative ce protejează mediul înconjurător.

Obiectiv(e) de dezvoltare rurală. Măsură contribuie la obiectivele:

- Favorizarea competitivității agriculturii; al Reg. (UE) nr. 1305/2013 art.4, Ut. a;
- Asigurarea gestionării durabile a resurselor naturale și combaterea schimbărilor climatice al Reg. (UE) nr. 1305/2013 art.4, lit. b;

Obiectiv(e) specific(e) al(e) măsurii:

- înființarea și/sau promovarea formelor asociative din domeniul agricol în vederea creșterii competitivității, viabilității și productivității activităților agricole la nivelul teritoriului GAL;
- Respectarea standardelor comunitare aplicabile tuturor tipurilor de investiții;
- Reducerea emisiilor de gaze cu efect de seră din agricultură.

Măsura contribuie la prioritatea/prioritățile prevăzute la art. 5, Reg. (UE) nr. 1305/2013:

P2: Creșterea viabilității exploatații lor și a competitivității tuturor tipurilor de agricultură în toate regiunile și promovarea tehnologiilor agricole inovatoare și a gestionării durabile a pădurilor prevăzută la art. 5 al Reg. (UE) nr. 1305/2013.

P5: Promovarea utilizării eficiente a resurselor și sprijinirea tranziției către o economie cu emisii reduse de carbon și rezistentă la schimbările climatice în sectoarele agricol, alimentar și silvic prevăzută la art. 5 al Reg. (UE) nr. 1305/2013.

Măsura corespunde obiectivelor art. 17 din Reg. (UE) nr. 1305/2013

- Investiții în active fizice

Măsura contribuie la Domeniul de intervenție:

- Principal - 2A Îmbunătățirea performanței economice a tuturor exploatații lor agricole și facilitarea restructurării și modernizării exploatații lor, în special în vederea creșterii

participării pe piață și a orientării spre piață, precum și a diversificării activităților agricole - Secundar - 5D) Reducerea emisiilor de gaze cu efect de seră și de amoniac din agricultură Măsura contribuie la obiectivele transversale ale Reg. (UE) nr. 1305/2013: inovare, mediu și climă deoarece în urma cooperării dintre mici fermieri sunt posibile acțiuni inovative ce nu pot fi realizate în afara unei forme asociative precum dezvoltarea de noi metode de păstrare a producției agroalimentare pentru creșterea siguranței alimentare, de produse adaptate mai bine cerințelor pieței și de metode de gestionare a deșeurilor și de epurare a apei pentru protejarea mediului.

Asocierea fermierilor poate termina promovarea și respectarea de bune practici agricole, iar realizarea unor investiții colective va putea asigura o eficiență mai mare în ceea ce privește gestionarea apei și a deșeurilor și va facilita utilizarea surselor de energie regenerabilă în folosul membrilor săi. În ceea ce privește atenuarea schimbărilor climatice și adaptarea la acestea, asocierea micilor fermieri îi poate ajuta să contribuie într-o măsură mai mare la atenuarea acestora, prin furnizarea de consultanță, de exemplu cu privire la practici agricole îmbunătățite și adoptarea unor măsuri agronomice practice pentru a spori rezistența sistemelor agricole la inundații și secete.

Complementaritatea cu alte măsuri din SDL: Măsură M2/2A este complementară cu măsură M1/2A, prin faptul că beneficiarii direcți ai acestora (forme asociative) sunt beneficiari indirecti ai măsurii M1/2A.

Sinerгіa cu alte măsuri din SDL: Măsură M2/2A este sinergică cu măsură M1/2A, deoarece contribuie împreună la îndeplinirea priorității P2: Creșterea viabilității exploatațiilor și a competitivității tuturor tipurilor de agricultură în toate regiunile și promovarea tehnologiilor agricole inovatoare și a gestionării durabile a pădurilor.

2. Valoarea adăugată a măsurii

Măsură M2/ 2A Investiții în active fizice pentru promovarea formelor asociative din domeniul agricol aduce plus valoare la nivelul teritoriului prin posibilitatea acordată micilor exploatații agricole de a se asocia în vederea creșterii competitivității, viabilității și productivității activității agricole, posibilitate acordată și formelor asociative existente la nivelul teritoriului, ce se pot dezvolta, în aceleași direcții, în vederea îmbunătățirii performanței economice în special în vederea creșterii participării pe piață și a orientării spre piață, precum și a diversificării activităților agricole.

Asocierea fermierilor va avea de asemenea efecte pozitive asupra practicilor de mediu, asupra aplicării bunelor practici agricole și asupra schimbărilor climatice printr-o creștere a eficienței gestionării apei și a deșeurilor și prin procurarea de echipamente inovative, de ultima generație, ce determină reducerea consumului de produse petroliere și implicit a gazelor cu efect de seră.

3. Trimiteri la alte acte legislative

Legislație UE

- > Recomandarea 2003/361 /CE din 6 mai 2003 privind definirea micro-întreprinderilor și a întreprinderilor mici și mijlocii.
- > Comunicarea Comisiei nr. 2008/C155/02 cu privire la aplicarea art. 87 și 88 din Tratatul CE privind ajutoarele de stat sub formă de garanții;

- > R (UE) nr. 853/2004 privind igiena produselor alimentare cu modificările completările ulterioare,
- > R (UE) nr. 854/2004 de stabilire a unor norme specifice de igienă care se aplică alimentelor de origine animală cu modificările și completările ulterioare;
- > R (UE) nr. 854/2004 de stabilire a normelor specifice de organizare a controalelor oficiale privind produsele de origine animală destinate consumului uman cu modificările și completările ulterioare;

Legislație națională

- > Legea nr. 346/2004 privind stimularea înființării și dezvoltării întreprinderilor mici și mijlocii cu completările și modificările ulterioare,
- > Legea 31/1990 privind societățile comerciale, republicată, cu completările și modificările ulterioare,
- > Ordinul nr. 119/2014 pentru aprobarea Normelor de igienă și sănătate publică privind mediul de viață al populației cu modificările și completările ulterioare,
- > Legea cooperăției agricole nr. 566/2004 cu completările și modificările ulterioare, pentru beneficiarii cooperative agricole,
- > Legea nr. 1/2005 privind organizarea și funcționarea cooperăției, cu completările și modificările ulterioare, pentru beneficiarii societăți cooperative agricole,
- > Ordonanța Guvernului nr. 37/2005 privind recunoașterea și funcționarea grupurilor și organizațiilor de producători, pentru comercializarea produselor agricole și silvice, cu completările și modificările ulterioare, pentru beneficiarii Grupuri de producători).
- > Hotărârea de Guvern nr 26/2000 cu privire la asociații și fundații, cu modificările și completările ulterioare.

4. Beneficiari direcți/indirecți (grup ținta)

Beneficiari direcți:

- grupuri de producători, cooperative, organizații non-guvernamentale, asociații, fundații și federații, inclusiv grupurilor constituite conform art. 35 din Reg. (UE) nr. 1305/2013.

Beneficiari indirecți: -

- persoane juridice, persoane fizice (fermieri), UAT.

Complementaritatea măsurii cu M1/2A Investiții în active fizice pentru producția primară și pentru procesarea/comercializarea produselor agricole este realizată prin beneficiarii indirecți (finali) persoane juridice (fermieri), aceștia din urmă fiind beneficiarii direcți ai măsurii sus menționate.

5. Tip de sprijin

Se va stabili în conformitate cu prevederile art. 67 al Reg. (UE) nr. 1303/2013.

- Rambursarea costurilor eligibile suportate și plătite efectiv
- Plăți în avans, cu condiția constituirii unei garanții bancare sau a unei garanții echivalente corespunzătoare procentului de 100 % din valoarea avansului, în conformitate cu art. 45 (4) și art. 63 ale Reg. (UE) nr. 1305/2013.

6. Tipuri de acțiuni eligibile și neeligibile

În stabilirea tipurilor de *acțiuni eligibile și neeligibile*, s-a ținut cont de prevederile din HG nr. 226/2015, Regulamentele (UE) nr. 1305/2013, nr. 1303/2013, PNDR - cap. 8.1 și fișa tehnică a măsurii 19.2, conform prevederilor din Ghidul Solicitantului, aprobat prin

OMADR nr. 295/2016, precum Manualul de procedură pentru evaluarea și selecția SDL y aprobat prin OMADR nr. 797/2016.

Acțiuni eligibile:

- Investiții care deservește interesele membrilor la nivelul extinderii și/sau modernizării fermelor vegetale inclusiv capacități de stocare, condiționare, sortare, ambalare a producției vegetale pentru creșterea valorii adăugate a produselor;
- Investiții care deservește interesele membrilor la nivelul extinderii și/sau modernizării fermelor zootehnice, inclusiv tehnologii eficiente de reducerea emisiilor poluării și respectarea standardelor Uniunii și cele pentru depozitarea/gestionarea adecvată a gunoiului de grajd;
- Investiții care deservește interesele membrilor la nivelul procesării produselor agricole la nivel de fermă, precum și investiții în vederea comercializării (precum magazinele la poarta fermei sau rulotele alimentare prin care vor fi comercializate exclusiv propriile produse agricole);
- investițiile de procesare la nivelul fermei
- Investiții în înființarea și modernizarea fermelor pomicole, inclusiv în înființarea și reconversia plantațiilor pomicole și modernizarea parcului de mașini și utilaje agricole.
- Investiții în producerea și utilizarea energiei din surse regenerabile, cu excepția biomasei, (solară, eoliană, cea produsă cu ajutorul pompelor de căldură, geotermală) în cadrul fermei, ca și componentă secundară în cadrul unui proiect de investiții, iar energia obținută va fi destinată exclusiv consumului propriu;
- Investiții în instalații pentru producerea de energie electrică și/sau termică, prin utilizarea biomasei (din deșeuri/produse secundare rezultate din activitatea agricolă și/ sau forestieră atât din ferma proprie cât și din afara fermei), ca și componentă secundară în cadrul unui proiect de investiții, iar energia obținută va fi destinată exclusiv consumului propriu;
- Investiții necorporale: achiziționarea sau dezvoltarea de software și achiziționarea de brevete, licențe, web-site, drepturi de autor, mărci în conformitate cu la art 45 (2) (d) din Reg. 1305/2013;

Acțiuni neeligibile:

- Achiziția de drepturi de producție agricolă, de drepturi la plată, animale, plante anuale și plantarea acestora din urmă;
- Achiziția de clădiri;
- Obținerea de băuturi alcoolice.
- Producția de biocombustibili și peleți;
- Investițiile pentru unități de ecarisaj;
- Producția și comercializarea produselor viticole sprijinite prin Programul național de sprijin al României în sectorul vitivinicol 2014-2018, cu modificările și completările ulterioare
- Sunt neeligibile investițiile care fac obiectul altor programe cu finanțare comunitară sau națională
- Procesarea produselor pescărești

7. Condiții de eligibilitate

- Solicitantul trebuie să se încadreze în categoria beneficiarilor eligibili;
- Solicitantul trebuie să includă în proiect investiția în crearea/modernizarea site-ului forme asociative în vederea asigurării promovării acesteia.

- Investiția trebuie să se încadreze în cel puțin una din acțiunile eligibile prevăzute prin sub-
 - măsură;
 - Solicitantul trebuie să demonstreze asigurarea cofinanțării investiției;
 - Viabilitatea economică a investiției trebuie să fie demonstrată în baza documentației tehnico-economice;
 - Investiția va fi precedată de o evaluare a impactului preconizat asupra mediului dacă aceasta poate avea efecte negative asupra mediului, în conformitate cu legislația în vigoare;
 - Investițiile în instalații al căror scop principal este producerea de energie electrică, prin utilizarea biomasei, trebuie să respecte prevederile art. 13 (d) din R.807/2014, prin demonstrarea utilizării unui procent minim de energie termică de 10%;
 - Investiția va respecta legislația în vigoare (menționată la capitolul Trimiteri la alte acte legislative) din domeniul: sănătății publice, sanitar-veterinar și de siguranță alimentară; în cazul procesării materia primă procesată va fi produs agricol (conform Anexei I la Tratat) și produsul rezultat va fi doar produs Anexa I la Tratat.
 - Dimensiunea minimă a formei asociative trebuie să fie de minimum 40.000 SO.*
- * Forma asociativă va avea dimensiunea exploatației compusă ca suma a tuturor exploatațiilor asociate.

8. Criterii de selecție

- Solicitantul nu a obținut anterior sprijin financiar pentru investiții similare;
- Proiectul vizează achiziționarea de echipamente pentru producerea energiei din surse regenerabile.
- Proiectele care prin activitatea propusă creează minim un loc de muncă
- Proiectul vizează acțiuni de protecție a mediului.

9. Sume (aplicabile) și rata sprijinului

Rata sprijinului public nerambursabil va fi de 50% din totalul cheltuielilor eligibile și nu va depăși 200.000 euro. Intensitatea sprijinului nerambursabil se va putea majora cu 20 puncte procentuale suplimentare, fara a depăși 90% în cazul fermelor mici și medii (cu dimensiunea până la 250.000 SO), respectiv 70% în cazul fermelor având între 250.000 și 500.000 SO, în cazul:

- Investițiilor realizate de tinerii fermieri, cu vârsta sub 40 de ani, la data depunerii cererii de finanțare (așa cum sunt definiți la art. 2 al R (UE) nr. 1305/2013 sau cei care s-au stabilit în cei cinci ani anteriori solicitării sprijinului, în conformitate cu anexa II a R 1305);
- Investițiilor legate de operațiunile prevăzute la art. 28 (Agromediu) și art. 29 (Agricultura ecologică) din R(UE) nr. 1305/2013;

În cazul fermelor având dimensiunea economică peste 500.000 SO rata sprijinului public nerambursabil va fi de 30% și nu va depăși 200.000 euro.

Pentru investițiile în activitatea de procesare intensitatea sprijinului este de 50% pentru IMM și 40 % pentru Întreprinderi mari.

10. Indicatori de monitorizare

- Numărul de beneficiari sprijiniți: minim 1.
- Număr de locuri de munca nou create: minim 1.
- Suprafața totală sau UVM în cauză: 50 ha/50 UVM

FISA MĂSURĂ

M3 / 6A Înfăințarea și dezvoltarea activităților neagricole

Tipul măsurii:

INVESTIȚII

1. Descrierea generală a măsurii, inclusiv a logicii de intervenție a acesteia și a contribuției la prioritățile strategiei, la domeniile de intervenție, la obiectivele transversale și a complementarității cu alte măsuri din SDL

Măsura vizează dezvoltarea activităților non-agricole în mediul rural, teritoriul GAL putând beneficia de o bună dezvoltare a afacerilor care ar conduce la reducerea sărăciei existente la nivelul acesteia. Sprijinirea creării și dezvoltării microîntreprinderilor și întreprinderilor mici în domenii non-agricole va crea noi locuri de muncă în zonele rurale și va conduce la absorbția surplusului forței de muncă din sectorul agricol. Stimularea activităților de producție, serviciilor de agro-turism, sanitar-veterinare și medicale va crește gradul de atractivitate al zonelor rurale, reducând astfel tendința rezidenților de a migra spre mediul urban în căutarea unor noi oportunități socio-economice.

La nivelul teritoriului Grupului de Acțiune Locală au fost identificate următoarele trăsături economice și sociale ce indică nevoia dezvoltării activităților neagricole:

- diversitate economică redusă, majoritatea populației desfășurând activități agricole și comerciale
- lipsa locuri de muncă
- venituri reduse ale populației
- utilizare foarte redusă a energiei din surse regenerabile

Obiectiv(e) de dezvoltare rurală. Măsură contribuie la obiectivele:

- Obținerea unei dezvoltări teritoriale echilibrate a economiilor și comunităților rurale, inclusiv crearea și menținerea de locuri de muncă al Reg. (UE) nr. 1305/2013 art.4, lit. c; Obiectiv(e) specific(e) al(e) măsurii:
- Diversificarea activităților neagricole
- Promovarea utilizării surselor regenerabile de energie și a acțiunilor de protecție a mediului
- Crearea de noi locuri de muncă

Măsura contribuie la prioritatea/prioritățile prevăzute la art. 5, Reg. (UE) nr. 1305/2013:

P6: Promovarea incluziunii sociale, a reducerii sărăciei și a dezvoltării economice în zonele rurale prevăzută la art. 5 al Reg. (UE) nr. 1305/2013.

Măsura corespunde obiectivelor art. 19 din Reg. (UE) nr. 1305/2013 - Dezvoltarea exploatațiilor și a întreprinderilor

Măsura contribuie la Domeniul de intervenție:

- Principal - 6A) Facilitarea diversificării, a înființării și a dezvoltării de întreprinderi mici, precum și crearea de locuri de muncă

Măsura contribuie la obiectivele transversale ale Reg. (UE) nr. 1305/2013: inovare, mediu și climă prin diversificarea activităților economice în zonele rurale ce va deschide noi oportunități și posibilități pentru adoptarea de metode noi și utilizarea de tehnologii inovatoare, sporind astfel atractivitatea teritoriului GAL.

Totodată, sprijinul acordat microîntreprinderilor și întreprinderilor mici pentru producția și utilizarea surselor regenerabile de energie contribuie la reducerea efectelor schimbărilor climatice.

Complementaritatea cu alte măsuri din SDL: Măsură M3/6A este complementara cu măsurile M4/6A, M1/2A, prin faptul ca beneficiarii direcți ai acestora (persoane juridice) sunt potențiali beneficiari direcți ai măsurilor M4/6A, M1/2A.

Sinergia cu alte măsuri din SDL: Măsură M3/6A este sinergica cu măsură M4/6A, M5/6B, M6/6B deoarece contribuie împreună la îndeplinirea prioritarii P6: *Promovarea incluziunii sociale, a reducerii sărăciei și a dezvoltării economice în zonele rurale.*

2. Valoarea adăugată a măsurii

Măsură M3 / 6A *înființarea și dezvoltarea activităților neagricole* aduce o valoare adăugată la nivelul teritoriului intrucat contribuie la dezvoltarea economica la nivel local, crearea de noi locuri de munca, creșterea veniturilor populației rurale și reducerea diferențelor dintre mediul rural și urban.

3. Trimiteri la alte acte legislative

Legislație UE

- > Recomandarea 2003/361/CE din 6 mai 2003 privind definirea micro-întreprinderilor și a întreprinderilor mici și mijlocii.R (UE) nr. 1407/2013 privind aplicarea art. 107 și 108 din Tratatul privind funcționarea Uniunii Europene referitor la ajutoarele de minimis
- > Comunicarea Comisiei nr. 2008/C155/02 cu privire la aplicarea art. 87 și 88 din Tratatul CE privind ajutoarele de stat sub formă de garanții;
- > Comunicarea Comisiei nr. 2008/C14/02 cu privire la revizuirea metodei de stabilire a ratelor de referință și de actualizare.
- > Linii directe comunitare privind ajutorul de stat pentru salvarea și restructurarea întreprinderilor aflate în dificultate

Legislație Națională

- > Ordonanță de urgență nr. 44/2008 privind desfășurarea activităților economice de către persoanele fizice autorizate, întreprinderile individuale și întreprinderile familiale cu modificările și completările ulterioare.
- > Ordonanța de Urgență nr. 142/2008 privind aprobarea Planului de amenajare a teritoriului național;

4. Beneficiari direcți/indirecți (grup țintă)

Beneficiari direcți:

- Microîntreprinderi și întreprinderi neagricole mici existente și nou-înființate (start-ups) din spațiul rural;

Măsură se adresează inclusiv beneficiarilor ce au accesat în calitate de beneficiari direcți (și finalizat) proiect prin măsură M4/6A Ajutor pentru înființarea activităților neagricole, prin aceasta asigurându-se complementaritatea celor două măsuri.

De asemenea măsură se adresează beneficiarilor direcți ai măsurii MUIA Investiții în active fizice pentru producția primară și pentru procesarea/comercializarea produselor agricole ce își doresc diversificarea activității agricole cu o activitate non-agricolă, prin aceasta asigurându-se complementaritatea celor două măsuri.

Beneficiari indirecti:

- persoane fizice si juridice cu domiciliul/sediul social/ punct de lucru pe teritoriul' acoperit de Grupul de Actiuni Locala.
- UAT pe teritoriul careia se implementeaza proiectul.

5. Tip de sprijin

Se va stabili in conformitate cu prevederile art. 67 al Reg. (UE) nr. 1303/2013.

- Rambursarea costurilor eligibile suportate si plătite efectiv
- Plătii in avans, cu conditia constituirii unei garanții bancare sau a unei garanții echivalente corespunzătoare procentului de 100 % din valoarea avansului, in conformitate cu art. 45 (4) si art. 63 ale Reg. (UE) nr. 1305/2013.

6. Tipuri de actiuni eligibile si neeligibile

In stabilirea tipurilor de *actiuni eligibile si neeligibile*, s-a tinut cont de prevederile din HG nr. 226/2015, Regulamentele (UE) nr. 1305/2013, PNDR - cap. 8.1 si fișa tehnica a măsurii 19.2, conform prevederilor din Ghidul Solicitantului, aprobat prin OMADR nr. 295/2016, precum Manualul de procedura pentru evaluarea si selectia SDL aprobat prin OMADR nr. 797/2016.

Actiuni eligibile:

Investitii pentru producerea si comercializarea produselor non-agricole, cum ar fi:

- fabricarea produselor textile, imbrăcăminte, articole de marochinărie, articole de hârtie si carton;
- fabricarea produselor chimice, farmaceutice;
- activități de prelucrare a produselor lemnoase;
- industrie metalurgică, fabricare constructii metalice, masini, utilaje si echipamente;
- fabricare produse electrice, electronice,
- producerea de produse electrice, electronice, si metalice, masini, utilaje si echipamente, productia de carton etc;

Investitii pentru activități meșteșugărești, cum ar fi:

- Activități de artizanat si alte activități tradiționale non-agricole (olărit, brodat, prelucrarea manuală a fierului, lânii, lemnului, pielii, caramidarie etc.)

Investitii legate de furnizarea de servicii, cum ar fi:

- Servicii medicale, sociale, sanitar-veterinare;
- Servicii de reparatii masini, unelte, obiecte casnice;
- Servicii de consultanță, contabilitate, juridice, audit;
- Activități de servicii in tehnologia informației si servicii informatice;
- Servicii tehnice, administrative, etc;

Investitii in activități de agrement:

Investitii pentru producția de combustibil din biomasa (ex.: fabricare de peleți si brichete) in vederea comercializării.

Actiuni neeligibile:

- Prestarea de servicii agricole;
- Procesarea si comercializarea produselor prevăzute in Anexa 1 din Tratat;
- Producția de electricitate din biomasa ca si activitate economica

7. Condiții de eligibilitate

- Solicitantul trebuie să se încadreze în categoria beneficiarilor eligibili;
- Investiția trebuie să se încadreze în cel puțin unul din tipurile de activități sprijinite prin măsură;
- Localizarea proiectului pentru care se solicită finanțare trebuie să fie în spațiul rural acoperit de teritoriul GAL;
- Solicitantul trebuie să demonstreze capacitatea de a asigura cofinanțarea investiției;
- Viabilitatea economică a investiției trebuie să fie demonstrată pe baza prezentării unei documentații tehnico-economice;
- Întreprinderea nu trebuie să fie în dificultate în conformitate cu Liniile directoare privind ajutorul de stat pentru salvarea și restructurarea întreprinderilor în dificultate;
- investiția va fi precedată de o evaluare a impactului preconizat asupra mediului și dacă aceasta poate avea efecte negative asupra teritoriului.

8. Criterii de selecție

- Solicitantul nu a obținut anterior sprijin financiar pentru investiții similare;
- Proiectul este derulat de către tineri (persoane sub 40 de ani la data depunerii proiectului), femei sau persoane ce aparțin unui grup social defavorizat sau vulnerabil (romi, batrani - persoane peste 65 de ani la data depunerii proiectului, șomeri).
- Activitatea pentru care se solicita finanțare va fi gestionată de către o persoană calificată în domeniul pentru care se solicita finanțare. Calificarea poate fi obținută până la data depunerii ultimei cereri de plată în cadrul proiectului.
- Proiectul vizează achiziționarea de echipamente pentru producerea energiei din surse regenerabile.
- Proiectele care prin activitatea propusă creează minim un loc de muncă
- Proiectul vizează acțiuni de protecție a mediului.

9. Sume (aplicabile) și rata sprijinului

Valoarea sprijinului nerambursabil: minim 5.000 euro și maxim 200.000 euro.

Sprijin public nerambursabil va respecta prevederile R 1407/2013 cu privire la sprijinul de minimis și nu va depăși 200.000 de euro/beneficiar pe 3 ani fiscali.

Intensitatea sprijinului public nerambursabil este de 70%.

Intensitatea sprijinului public nerambursabil poate fi de 90%, în următoarele cazuri:

- pentru solicitanții care desfășoară activități de producție, servicii medicale, sanitar-veterinare și agroturism;
- pentru fermierii care își diversifică activitatea de bază agricolă prin dezvoltarea unor activități non-agricole.

10. Indicatori de monitorizare

- Număr de locuri de muncă nou create: minim 2.
- Proiectul vizează acțiuni de protecție a mediului: minim 1.
- Proiectul este derulat de către tineri, femei sau persoane ce aparțin unui grup social defavorizat sau vulnerabil - minim 1.

FISA MĂSURĂ

M4/ 6 A Ajutor pentru înființarea activitatilor neagricole Tipul măsurii:

SPRIJIN FORFETAR

1. Descrierea generală a măsurii, inclusiv a logicii de intervenție a acesteia și a contribuției la prioritățile strategiei, la domeniile de intervenție, la obiectivele transversale și a complementarității cu alte măsuri din SDL

La nivelul teritoriului Grupului de Acțiune Locala au fost identificate următoarele trasaturi economice si sociale ce indica nevoia dezvoltării activitatilor neagricole:

■ diversitate economica redusa, majoritatea populației desfasurand activitati agricole si comerciale

- lipsa locurilor de munca
- venituri reduse ale populației

■ utilizare foarte redusa a energiei din surse regenerabile

Măsură ii incurajeaza pe antreprenori sa dezolte noi activitati nonagricole si sa creeze noi locuri de munca prin punerea la dispozitie a unui sprijin forfetar, mai atractiv pentru micii întreprinzători, ce au cunoștințele necesara si voința de a realiza o afacere in spațiul rural acoperit de GAL inasa nu dețin fonduri pentru a asigura cofinantarea unei asemenea investirii.

Obiectiv(e) de dezvoltare rurală. Măsură contribuie la obiectivele:

* Obținerea unei dezvoltări teritoriale echilibrate a economiilor și comunităților rurale, inclusiv crearea și menținerea de locuri de muncă al Reg. (UE) nr. 1305/2013 art.4, lit. c;

Obiectiv(e) specific(e) al(e) măsurii:

- înființarea de noi activitati neagricole
- Promovarea utilizării surselor regenerabile de energie si a acțiunilor de protecție a mediului
- Crearea de noi locuri de munca

Măsura contribuie la prioritatea/prioritățile prevăzute la art. 5, Reg. (UE) nr. 1305/2013:

P6: Promovarea incluziunii sociale, a reducerii sărăciei și a dezvoltării economice în zonele rurale prevăzută la art. 5 al Reg. (UE) nr. 1305/2013.

Măsura corespunde obiectivelor art. 19 din Reg. (UE) nr. 1305/2013 - Dezvoltarea exploataților și a întreprinderilor

Măsura contribuie la Domeniul de intervenție:

- Principal - 6A) Facilitarea diversificării, a înființării și a dezvoltării de întreprinderi mici, precum și crearea de locuri de muncă

Măsura contribuie la obiectivele transversale ale Reg. (UE) nr. 1305/2013: inovare, mediu si clima - In vederea stimulării investiilor noi în activitati nonagricole s-a prevăzut posibilitatea acordării unui sprijin forfetar, mai atractiv pentru noii întreprinzători, ce va incuraja utilizarea de tehnologii noi si soluții inovatoare.

Sprrijinul acordat microîntreprinderilor și întreprinderilor mici pentru producția și utilizarea surselor regenerabile de energie contribuie la protecția factorilor de mediu și la reducerea efectelor schimbărilor climatice.

Complementaritatea cu alte măsuri din SDL: Măsură M4/6A este complementara cu măsurile M3/6A, M1/2A prin faptul că beneficiarii direcți ai acestora (persoane juridice) sunt potențiali beneficiari direcți/indirecți ai măsurilor M3/6A, M1/2A.

Sinergia cu alte măsuri din SDL: Măsură M4/6A este sinergică cu măsură M3/6A, M5/6B, M6/6B deoarece contribuie împreună la îndeplinirea priorității P6: *Promovarea incluziunii sociale, a reducerii sărăciei și a dezvoltării economice în zonele rurale.*

2. Valoarea adăugată a măsurii

Măsură M4 / 6A Ajutor pentru înființarea activităților neagricole aduce o valoare adăugată la nivelul teritoriului întrucât contribuie la dezvoltarea economică la nivel local, crearea de noi locuri de muncă, creșterea veniturilor populației rurale și reducerea diferențelor dintre mediul rural și urban.

3. Trimiteri la alte acte legislative Legislație UE

- > Recomandarea 2003/361/CE din 6 mai 2003 privind definirea micro-întreprinderilor și a întreprinderilor mici și mijlocii.R (UE) nr. 1407/2013 privind aplicarea art. 107 și 108 din Tratatul privind funcționarea Uniunii Europene referitor la ajutoarele de minimis
- > Comunicarea Comisiei nr. 2008/C155/02 cu privire la aplicarea art. 87 și 88 din Tratatul CE privind ajutoarele de stat sub formă de garanții;
- > Comunicarea Comisiei nr. 2008/C14/02 cu privire la revizuirea metodei de stabilire a ratelor de referință și de actualizare.
- > Linii directoare comunitare privind ajutorul de stat pentru salvarea și restructurarea întreprinderilor aflate în dificultate

Legislație Națională

- > Ordonanță de urgență nr. 44/2008 privind desfășurarea activităților economice de către persoanele fizice autorizate, întreprinderile individuale și întreprinderile familiale cu modificările și completările ulterioare.
- > Ordonanța de Urgență nr. 142/2008 privind aprobarea Planului de amenajare a teritoriului național;

4. Beneficiari direcți/îndirecți (grup țintă)

Beneficiari direcți:

- Microîntreprinderi și întreprinderi neagricole mici existente și nou-înființate (start-ups) din spațiul rural ce își propun desfășurarea unei noi activități neagricole.

După obținerea integrală a sprijinului forfetar beneficiarii măsurii pot accesa măsură M3 / 6A înființarea și dezvoltarea activităților neagricole, în limita sprijinului de minimis de 200.000 euro, pentru dezvoltarea activității desfășurate, prin aceasta asigurându-se complementaritatea măsurii cu măsură M3 / 6A înființarea și dezvoltarea activităților neagricole.

De asemenea măsură se adresează beneficiarilor direcți ai măsurii M1/2A Investiții în active fizice pentru producția primară și pentru

procesarea/comercializarea produselor agricole ce își doresc diversificarea activității agricole cu o activitate non-agricolă, prin aceasta asigurându-se complementaritatea celor două măsuri.

Beneficiari indirecti:

- persoane fizice și juridice cu domiciliul/sediul social/ punct de lucru pe teritoriul acoperit de Grupul de Acțiuni Locale.
- UAT pe teritoriul careia se implementează proiectul.

5. Tip de sprijin

Se va stabili în conformitate cu prevederile art. 67 al Reg. (UE) nr. 1303/2013.

Sume forfetare care nu depășesc limitele cuantumului stabilite în PNDR pentru aceleași tipuri de operațiuni la care se aplică acest tip de sprijin.

6. Tipuri de acțiuni eligibile și neeligibile

În stabilirea tipurilor de *acțiuni eligibile și neeligibile*, s-a ținut cont de prevederile din HG nr. 226/2015, Regulamentele (UE) nr. 1305/2013, nr. 1303/2013, PNDR cap. 8.1 și fișa tehnică a măsurii 19.2, conform prevederilor din Ghidul Solicitantului, aprobat prin OMADR nr. 295/2016, precum Manualul de procedură pentru evaluarea și selecția SDL aprobat prin OMADR nr. 797/2016.

Acțiuni eligibile:

- Activități de producție (ex: fabricarea produselor textile, îmbrăcăminte, articole de marochinărie, articole de hârtie și carton; fabricarea produselor chimice, farmaceutice; activități de prelucrare a produselor lemnoase; industrie metalurgică, fabricare construcții metalice, mașini, utilaje și echipamente; fabricare produse electrice, electronice, producție de combustibil din biomasă -ex.: fabricare de peleți -, etc.);
- Activități de artizanat și alte activități tradiționale non-agricole (olărit, brodat, prelucrarea manuală a fierului, lânii, lemnului, pielii, caramidarie etc.)- Activități turistice de agrement;
- Servicii (ex: medicale, sociale, sanitar-veterinare; reparații mașini, unelte, obiecte casnice; consultanță, contabilitate, juridice, audit; servicii în tehnologia informației și servicii informatice; servicii tehnice, administrative, alte servicii destinate populației din spațiul rural, etc.).

Acțiuni neeligibile:

- Prestarea de servicii agricole;
- Procesarea și comercializarea produselor prevăzute în Anexa 1 din Tratat;
- Producția de electricitate din biomasă ca și activitate economică

7. Condiții de eligibilitate

- Solicitantul trebuie să se încadreze în categoria beneficiarilor eligibili;
- Solicitantul trebuie să prezinte un plan de afaceri;
- Proiectul trebuie să se încadreze în cel puțin unul dintre tipurile de activități sprijinite prin măsură;
- Sediul social și punctul/punctele de lucru trebuie să fie situate în spațiul rural iar activitatea va fi desfășurată în spațiul rural;
- Implementarea planului de afaceri trebuie să înceapă în cel mult 9 luni de la data deciziei de acordare a sprijinului.
- Înaintea solicitării celei de-a doua tranșe de plată, solicitantul face dovada desfășurării activităților comerciale prin producția comercializată sau prin activitățile prestate,

în procent de minim 30% din valoarea primei tranșe de plată (cerința va fi verificată momentul finalizării implementării planului de afaceri);

8. Criterii de selecție

- Solicitantul nu a obținut anterior sprijin financiar pentru investiții similare;
- Proiectul este derulat de către tineri (persoane sub 40 de ani la data depunerii proiectului), femeii sau persoane ce aparțin unui grup social defavorizat sau vulnerabil (romi, batrani - persoane peste 65 de ani la data depunerii proiectului, șomeri).
- Activitatea pentru care se solicita finanțare va fi gestionată de către o persoană calificată în domeniul pentru care se solicită finanțare. Calificarea poate fi obținută până la data depunerii ultimei cereri de plată în cadrul proiectului.
- Proiectul vizează achiziționarea de echipamente pentru producerea energiei din surse regenerabile.
- Proiectele care prin activitatea propusă creează minim un loc de muncă;
- Proiectul vizează acțiuni de protecție a mediului.

9. Sume (aplicabile) și rata sprijinului

Cuantumul sprijinului este de 50.000 de euro/proiect.

Sprijin public nerambursabil va respecta prevederile R 1407/2013 cu privire la sprijinul de minimis și nu va depăși 200.000 de euro/beneficiar pe 3 ani fiscali.

Sprijinul pentru înființarea de activități nonagricole în zone rurale se va acorda, sub formă de primă, în două tranșe astfel:

- 70% din cuantumul sprijinului la semnarea deciziei de finanțare;
- 30% în cuantumul sprijinului se va acorda cu condiția implementării corecte a planului de afaceri, fără a depăși cinci ani de la semnarea deciziei de finanțare.

Perioada de implementare a Planului de Afaceri este de maximum 5 ani și include controlul implementării corecte precum și plata ultimei tranșe.

În cazul neimplementării corecte a planului de afaceri, sumele plătite, vor fi recuperate proporțional cu obiectivele nerealizate.

10. Indicatori de monitorizare

- Număr de locuri de muncă nou create: minim 2.
- Proiectul vizează acțiuni de protecție a mediului: minim 1.
- Proiectul este derulat de către tineri, femeii sau persoane ce aparțin unui grup social defavorizat sau vulnerabil - minim 1.

FISA MĂSURĂ

M5/6B - Dezvoltarea comunităților rurale prin îmbunătățirea infrastructurii de bază

Tipul măsurii:

INVESTIȚII

1. Descrierea generală a măsurii, inclusiv a logicii de intervenție a acesteia și a contribuției la prioritățile strategiei, la domeniile de intervenție, la obiectivele transversale și a complementarității cu alte măsuri din SDL

Dezvoltarea economică și socială durabilă a zonei rurale este indispensabil legată de îmbunătățirea infrastructurii rurale și serviciilor de bază existente. Infrastructura și serviciile de bază neadecvate constituie principalul element care menține decalajul accentuat dintre zonele rurale și zonele urbane din România și care, cu atât mai mult, reprezintă o piedică în calea egalității de șanse și a dezvoltării socio-economice a zonelor rurale. Zonele rurale sunt caracterizate de populație în curs de îmbătrânire și puternică tendință de emigrare, în special a tinerilor.

La nivelul Grupului de Acțiune Locala parteneriatul public reprezintă 34.78 % din total parteneri, teritoriul GAL fiind exclusiv reprezentat de localități din mediul rural.

În analiza nevoilor la nivelul teritoriului acoperit de parteneriat au fost identificate următoarele aspecte relevante:

- Necesitatea dezvoltării infrastructurii de bază și a serviciilor;
- Necesitatea reducerii gradului de sărăcie și a riscului de excluziune socială;
- Necesitatea încurajării utilizării de energie din surse regenerabile.

Obiectiv(e) de dezvoltare rurală. Măsură contribuie la obiectivul:

- Obținerea unei dezvoltări teritoriale echilibrate a economiilor și comunităților rurale, inclusiv crearea și menținerea de locuri de muncă al Reg. (UE) nr. 1305/2013 art.4, lit. c;

Obiectiv(e) specific(e) al(e) măsurii:

- Îmbunătățirea infrastructurii de bază
- Promovarea utilizării surselor regenerabile de energie
- Reducerea gradului de sărăcie și a riscului de excluziune socială.

Măsura contribuie la prioritatea/prioritățile prevăzute la art. 5, Reg. (UE) nr. 1305/2013:

P6: Promovarea incluziunii sociale, a reducerii sărăciei și a dezvoltării economice în zonele rurale prevăzută la art. 5 al Reg. (UE) nr. 1305/2013.

Măsura corespunde obiectivelor art. 20 din Reg. (UE) nr. 1305/2013 - Servicii de bază și reînnoirea satelor în zonele rurale

Măsura contribuie la Domeniul de intervenție:

■ Principal - 6B) Încurajarea dezvoltării locale în zonele rurale

Măsura contribuie la obiectivele transversale ale Reg. (UE) nr. 1305/2013: inovare, mediu și clima

Sprijinul acordat dezvoltării infrastructurii de bază este esențial pentru dezvoltarea economică a zonelor rurale incluse în teritoriul GAL. Măsură contribuie la dezvoltarea

infrastructurii îmbunătățite și asigură condiții mediului de afaceri existent la nivel GAL să se dezvolte inclusiv prin investiții inovative, asigurându-se astfel caracterul inovator al măsurii. De asemenea, existența unei infrastructuri educaționale funcționale permite formarea de generații tinere bine pregătite, deschise spre noi oportunități și capabile să aducă inovații și dezvoltare în zonele rurale.

În vederea asigurării gestionării durabile a resurselor naturale și în vederea combaterii schimbărilor climatice la nivelul măsurii vor fi încurajate investițiile în surse regenerabile de energie.

Complementaritatea cu alte măsuri din SDL: Măsură M5/6B este complementară cu măsurile M1/2A, M2/2A, M3/6A, M4/6A, M6/6B, prin faptul că beneficiarii indirecti (finali) ai acestora sunt potențiali beneficiari direcți ai măsurilor M1/2A, M2/2A, M3/6A, M4/6A, M6/6B.

Sinergia cu alte măsuri din SDL: Măsură M5/6B este sinergică cu măsurile M3/6A, M4/6A, M6/6B deoarece contribuie împreună la îndeplinirea priorității P6: *Promovarea incluziunii sociale, a reducerii sărăciei și a dezvoltării economice în zonele rurale.*

2. Valoarea adăugată a măsurii

Măsură M5/6B Dezvoltarea comunităților rurale prin îmbunătățirea infrastructurii de bază aduce o valoare adăugată la nivelul teritoriului întrucât încurajează dezvoltarea locală în zonele rurale acoperite de teritoriul GAL prin:

- a) Crearea și modernizarea tuturor tipurilor de infrastructuri de bază;
- b) Crearea și dezvoltarea serviciilor locale de bază pentru populația rurală;
- c) Protejarea patrimoniului cultural de interes local și natural din spațiul rural;
- d) Utilizarea surselor regenerabile de energie.

3. Trimiteri la alte acte legislative

Legislație UE

- > Directiva 2000/60/CE a Parlamentului European și a Consiliului din 23 octombrie 2000
- > R (UE) nr. 1407/2013 privind aplicarea art. 107 și 108 din Tratatul privind funcționarea Uniunii Europene referitor la ajutoarele de minimis.
- > R(UE) nr. 1303/2013 de stabilire a unor dispoziții comune privind Fondul european de dezvoltare regională, Fondul social european, Fondul de coeziune, Fondul european agricol pentru dezvoltare rurală și Fondul european pentru pescuit și afaceri maritime, precum și de stabilire a unor dispoziții generale privind Fondul european de dezvoltare regională, Fondul social european, Fondul de coeziune și Fondul european pentru pescuit și afaceri maritime și de abrogare a R (CE) nr. 1083/2006 al Consiliului
- > R (UE) nr. 480/2014 de completare a R (UE) nr. 1303/2013
- > R (UE) nr. 808/2014 de stabilire a normelor de aplicare a R (UE) Nr. 1305/2013

Legislație Națională

- > Ordonanța Guvernului nr. 43/1997 privind regimul drumurilor, cu modificările și completările ulterioare;
- > Legea nr. 1/2011 a educației naționale, cu modificările și completările ulterioare;

- > Hotărârea Guvernului nr. 866/2008 privind aprobarea nomenclatoarelor calificărilor profesionale pentru care se asigură pregătirea din învățământul preuniversitar precum și durata de școlarizare;
- > Legea nr. 263/2007 privind înființarea, organizarea și funcționarea creșelor;
- > Legea nr. 215/2001 a administrației publice locale - republicată, cu modificările și completările ulterioare;
- > Legea nr. 422/2001 privind protejarea monumentelor istorice, cu modificările și completările ulterioare;
- > Legea nr. 489/2006 privind libertatea religiei și regimul general al cultelor - republicată, cu modificările și completările ulterioare;
- > Hotărârea de Guvern nr. 26/2000 cu privire la asociații și fundații, cu modificările și completările ulterioare.

4. Beneficiari direcți/indirecți (grup țintă)

Beneficiari direcți:

- Comunele și asociațiile acestora conform Legislației naționale în vigoare;
- ONG-uri, așezăminte culturale și instituții de cult definite conform legislației naționale în vigoare;
- Parteneriatele între autorități publice locale și parteneriate între autorități publice locale și asociații/organizații non-profit.

Beneficiari indirecți:

- persoane fizice, agenți economici și ONG cu domiciliul/sediul social/ punct de lucru/ filiala pe teritoriul acoperit de Grupul de Acțiuni Locale.

Măsură este complementară cu măsurile M1/2A, M2I2A, M3I6A, M4/6A, M6/6B, investițiile în dezvoltarea infrastructurii la scară mică având un impact asupra întregii comunități, beneficiarii finali ai acestei măsuri fiind beneficiarii direcți ai măsurilor sus menționate.

5. Tip de sprijin

Se va stabili în conformitate cu prevederile art. 67 al Reg. (UE) nr. 1303/2013.

- Rambursarea costurilor eligibile suportate și plătite efectiv
- Plăți în avans, cu condiția constituirii unei garanții bancare sau a unei garanții echivalente corespunzătoare procentului de 100 % din valoarea avansului, în conformitate cu art. 45 (4) și art. 63 ale Reg. (UE) nr. 1305/2013.

6. Tipuri de acțiuni eligibile și neeligibile

În stabilirea tipurilor de *acțiuni eligibile și neeligibile*, s-a ținut cont de prevederile din HG nr. 226/2015, Regulamentele (UE) nr. 1305/2013, nr. 1303/2013, PNDR - cap. 8.1 și fișa tehnică a măsurii 19.2, conform prevederilor din Ghidul Solicitantului, aprobat prin OMADR nr. 295/2016, precum Manualul de procedură pentru evaluarea și selecția SDL aprobat prin OMADR nr. 797/2016.

Acțiuni eligibile:

Investiții în active corporale:

- > investiții în crearea, îmbunătățirea și extinderea tuturor tipurilor de infrastructuri la scară mică, inclusiv investiții în domeniul energiei din surse regenerabile și al economisirii energiei

- extinderea si/sau îmbunătățirea rețelei publice de joasa tensiune si/sau a rețelei publice de iluminat;
- extinderea rețelei publice locale de alimentare cu gaz către alte localitati rurale sau către zone rurale care nu sunt conectate la rețea;
- infiintarea/ modernizarea/extinderea altor tipuri de infrastructuri la scara mica.
- > investiții în crearea, îmbunătățirea sau extinderea serviciilor locale de bază destinate populației rurale, inclusiv a celor de agrement și culturale, și a infrastructurii aferente;
- Renovarea clădirilor publice (ex. primarii) si/sau dotarea acestora (dependent sau independent de modernizare).
- Amenajări de parcare, piețe, spatii pentru organizarea de târguri, locuri de joaca pentru copii etc.;
- Investiții în sisteme de producere si furnizare de energie din surse regenerabile;
- modernizarea si/sau dotarea grădinițelor, școlilor;
- achiziționarea de microbuze care sa asigure transportul public pentru comunitatea locala în zonele unde o astfel de investiție nu este atractiva pentru companiile private dar care este indispensabila pentru comunitate si vine în sprijinul rezolvării unei importante nevoi sociale inclusiv construirea de statii de autobuz;
- Achiziționarea de utilaje si echipamente pentru serviciile publice (de dezapezire, întreținere spatii verzi, mașina intervenție ISU etc.);
- investiții de renovare, modernizare si/sau dotare aferenta așezămintelor culturale.
- > investiții de uz public în infrastructura de agrement, în informarea turiștilor și în infrastructura turistică la scară mică;

Dotarea se poate realiza independent de modernizarea gradinitelor/scolilor/ așezămintelor culturale si/sau a clădirilor publice.

Acțiuni neeligibile:

- sunt neeligibile investițiile care fac obiectul altor programe cu finanțare comunitara sau naționala

7. Condiții de eligibilitate

- Solicitantul trebuie să se încadreze în categoria beneficiarilor eligibili;
- Solicitantul trebuie să se angajeze să asigure întreținerea/mentenanța investiției pe o perioadă de minim 5 ani de la ultima plată;
- Solicitantul trebuie să nu fie în insolvență sau incapacitate de plată;
- Investiția trebuie să se încadreze în cel puțin unul din tipurile de sprijin prevăzute prin măsură;
- Pentru a fi eligibile, toate cheltuielile aferente implementării proiectelor din cadrul SDL trebuie să fie efectuate pe teritoriul GAL.
- Investiția trebuie să respecte Planul Urbanistic General;
- Investiția trebuie să demonstreze necesitatea, oportunitatea și potențialul economic al acesteia;

8. Criterii de selecție

- Gradul de acoperire a populației deservite
- Proiectul vizează achiziționarea de echipamente pentru producerea energiei din surse regenerabile.

- Proiectul va fi prioritizat în funcție de gradul de dezvoltare socio-economică a zonei determinată în baza studiilor de specialitate - Studiu privind stabilirea potențialului socio-economic de dezvoltare a zonelor rurale asumat de către MADR.

- Proiectul vizează acțiuni de protecție a mediului.

9. Sume (aplicabile) și rata sprijinului

Valoarea sprijinului nerambursabil: minim 5.000 euro și maxim 200.000 euro.

Rata sprijinului este de 100% din valoarea cheltuielilor eligibile.

10. Indicatori de monitorizare

- Populație netă care beneficiază de infrastructura îmbunătățită: minim 5.000 persoane.

- Număr de proiecte care prevăd investiții în acțiuni de protecție a mediului, energie regenerabilă: minim 1

FISA MĂSURA

M6/6B Investiții destinate infrastructurii sociale și integrării minorităților locale (în special minoritatea romă)

Tipul măsurii:

INVESTIȚII

1. Descrierea generală a măsurii, inclusiv a logicii de intervenție a acesteia și a contribuției la prioritățile strategiei, la domeniile de intervenție, la obiectivele transversale și a complementarității cu alte măsuri din SDL

La nivelul Grupului de Acțiune Locală au fost identificate o serie de trăsături sociale care indică nevoia dezvoltării infrastructurii sociale și integrării minorităților (în special minoritatea romă):

- populație îmbătrânită cu acces limitat la servicii de sănătate/sociale de calitate
- tendința de abandon școlar
- nivel mare de sărăcie
- probleme de integrare socială a persoanelor ce aparțin unor grupuri defavorizate/vulnerabile.
- probleme de integrare socială a persoanelor ce aparțin și aparțin minorităților (în special minoritatea romă)
- lipsa oportunităților de ocupare la nivel local.

La nivelul teritoriului Gal 14% din totalul populației existente este de etnie romă, în Comuna Cojasca 71,96% din populație aparține acestei comunități.

Romii reprezintă o populație cu risc foarte ridicat de sărăcie și excludere socială, două treimi dintre romi trăind în stare de sărăcie iar jumătate în stare de sărăcie severă. Ciclul vicios al sărăciei îi menține pe romi în situații de excludere socială, de la sistemul legal/democratic, la angajare în muncă și asigurări sociale, până la sistemul familial și comunitar. Consecințele sunt dintre cele mai diverse, de la neputința de a participa la procesul alegerilor, accesul dificil la servicii de sănătate și alte servicii sociale, neangajarea în muncă în condiții legale, locuire în condiții dificile, acces dificil la educație de calitate, scăderea solidarității comunitare etc.

Având în vedere aceste considerente și numărul mare de populație romă existentă la nivelul teritoriului se impune, în vederea asigurării unei evoluții economice, culturale și educaționale unitare prevederea unor mijloace de asigurare a incluziunii sociale a populației romă.

Obiectiv(e) de dezvoltare rurală. Măsură contribuie la obiectivul:

- Obținerea unei dezvoltări teritoriale echilibrate a economiilor și comunităților rurale, inclusiv crearea și menținerea de locuri de muncă al Reg. (UE) nr. 1305/2013 art.4, lit. c; Obiectiv(e) specific(e) al(e) măsurii:
- Îmbunătățirea infrastructurii sociale în vederea creșterii accesului la servicii sociale
- Îmbunătățirea infrastructurii de bază la scară mică destinată integrării sociale a populației romă
- Promovarea utilizării surselor regenerabile de energie

Măsura contribuie la prioritatea/prioritățile prevăzute la art. 5, Reg. (UE) nr. 1305/2013:

P6: Promovarea incluziunii sociale, a reducerii sărăciei și a dezvoltării economice în zonele rurale prevăzută la art. 5 al Reg. (UE) nr. 1305/2013.

Măsura corespunde obiectivelor art. 20 din Reg. (UE) nr. 1305/2013 - Servicii de bază τ
reînnoirea satelor în zonele rurale ^

Măsura contribuie la Domeniul de intervenție:

- Principal - 6B) Încurajarea dezvoltării locale în zonele rurale

Măsura contribuie la obiectivele transversale ale Reg. (UE) nr. 1305/2013: inovare, mediu și climă prin încurajarea dezvoltării infrastructurii sociale în vederea prevenirii și depășirii unor situații de dificultate, vulnerabilitate sau dependență pentru prezervarea autonomiei și protecției persoanei, pentru prevenirea marginalizării și excluziunii sociale, pentru promovarea incluziunii sociale și în scopul creșterii calității vieții la nivelul teritoriului GAL.

Din cauza nivelului mare de sărăcie și a educației deficitare existente în rândul populației aparținând minorităților locale (în special a minorității romă) aceștia sunt de multe ori excluși social, marginalizați, aspecte ce determină efecte negative asupra calității vieții și economiei comunităților din care fac parte, respectiv asupra teritoriului GAL. Măsură oferă posibilitatea beneficiarilor direcți de a găsi mijloace inovative de integrare a minorităților locale în comunitățile din care fac parte în vederea formării unei minorități integrate social, educate, deschise spre noi oportunități și capabile să aducă inovații și dezvoltare în zonele rurale aferente teritoriului GAL.

În vederea asigurării gestionării durabile a resurselor naturale și în vederea combaterii schimbărilor climatice la nivelul măsurii vor fi încurajate investițiile în surse regenerabile de energie.

Complementaritatea cu alte măsuri din SDL: Măsură M6/6B este complementară cu măsură M5/6B prin faptul că beneficiarii direcți ai acesteia (UAT, ONG, etc.) sunt potențiali beneficiari direcți ai măsurii M5/6B.

Sinergia cu alte măsuri din SDL: Măsură M6/6B este sinergică cu măsurile M3/6A, M4/6A, M5/6B deoarece contribuie împreună la îndeplinirea priorității P6: *Promovarea incluziunii sociale, a reducerii sărăciei și a dezvoltării economice în zonele rurale.*

2. Valoarea adăugată a măsurii

Măsură Investiții destinate infrastructurii sociale și integrării minorităților locale (în special minoritatea romă) aduce o valoare adăugată la nivelul teritoriului întrucât încurajează dezvoltarea locală în zonele rurale acoperite de teritoriul GAL prin crearea și modernizarea infrastructurii sociale în vederea prevenirii și depășirii unor situații de dificultate, vulnerabilitate sau dependență pentru prezervarea autonomiei și protecției persoanei, pentru prevenirea marginalizării și excluziunii sociale a minorităților, pentru promovarea incluziunii sociale și în scopul creșterii calității vieții.

3. Trimiteri la alte acte legislative Legislație UE

- > Directiva 2000/60/CE a Parlamentului European și a Consiliului din 23 octombrie 2000
- > R (UE) nr. 1407/2013 privind aplicarea art. 107 și 108 din Tratatul privind funcționarea Uniunii Europene referitor la ajutoarele de minimis.
- > R(UE) nr. 1303/2013 de stabilire a unor dispoziții comune privind Fondul european de dezvoltare regională, Fondul social european, Fondul de coeziune, Fondul european agricol pentru dezvoltare rurală și Fondul european pentru pescuit și afaceri maritime, precum și de stabilire a unor dispoziții generale privind Fondul european de dezvoltare

regională, Fondul social european, Fondul de coeziune și Fondul european pentru pescuit și afaceri maritime și de abrogare a R (CE) nr. 1083/2006 al Consiliului

- > R (UE) nr. 480/2014 de completare a R (UE) nr. 1303/2013
- > R (UE) nr. 808/2014 de stabilire a normelor de aplicare a R (UE) Nr. 1305/2013

Legislație Națională

- > Legea nr. 272/2004 privind protecția și promovarea drepturilor copilului, republicată;
- > Legea nr. 448/2006 privind protecția și promovarea drepturilor persoanelor cu handicap, republicată, cu modificările și completările ulterioare; Legea nr. 292/2011 a asistenței sociale, cu modificările și completările ulterioare;
- > Legea nr. 197/2012 privind asigurarea calității în domeniul serviciilor sociale, cu modificările și completările ulterioare;
- > Legea nr. 219/2015 privind economia socială;
- > Ordonanța Guvernului nr. 68/2003 privind serviciile sociale, cu modificările și completările ulterioare;
- > Hotărârea Guvernului nr. 539/2005 pentru aprobarea Nomenclatorului instituțiilor de asistență socială și a structurii orientative de personal, a Regulamentului-cadru de organizare și funcționare a instituțiilor de asistență socială, precum și a Normelor metodologice de aplicare a prevederilor Ordonanței Guvernului nr. 68/2003 privind serviciile sociale, cu modificările și completările ulterioare;
- > Hotărârea Guvernului nr. 268/2007 privind aprobarea Normelor metodologice de aplicare a prevederilor Legii nr. 448/2006 privind protecția și promovarea drepturilor persoanelor cu handicap, cu modificările și completările ulterioare;
- > Hotărârea Guvernului nr. 1113/2014 privind aprobarea strategiei naționale pentru protecția și promovarea drepturilor copilului pentru perioada 2014-2020 și a Planului operațional pentru implementarea Strategiei naționale pentru protecția și promovarea drepturilor copilului 2014 - 2016;
- > Hotărârea Guvernului nr. 118/2014 pentru aprobarea normelor metodologice de aplicare a prevederilor Legii nr. 197/2012 privind asigurarea calității în domeniul serviciilor sociale;
- > Hotărârea Guvernului nr. 18/2015 pentru aprobarea Strategiei Guvernului României de incluziune a cetățenilor români aparținând minorității rome pentru perioada 2015-2020, cu modificările și completările ulterioare;
- > Hotărârea Guvernului nr. 383/2015 pentru aprobarea Strategiei Naționale privind incluziunea socială și reducerea sărăciei pentru perioada 2015-2020;
- > Hotărârea Guvernului nr. 867/2015 pentru aprobarea Nomenclatorului serviciilor sociale, precum și a regulamentelor-cadru de organizare și funcționare a serviciilor sociale;
- > Ordinul ministrului muncii, familiei și protecției sociale nr. 1372/2010 privind aprobarea Procedurii de autorizare a unităților protejate;
- > Ordinul ministrului educației, cercetării și tineretului nr. 1540/2007 privind interzicerea segregării școlare a copiilor romi și aprobarea Metodologiei pentru prevenirea și eliminarea segregării școlare a copiilor romi.

4. Beneficiari direcți/indirecti (grup țintă)

Beneficiari direcți:

- Comunele și asociațiile acestora conform legislației naționale în vigoare;

- ONG-uri, aşezăminte culturale si instituții de cult definite conform legislației naționale în vigoare;
 - Parteneriatele între autorități publice locale si parteneriate între autorități publice locale si asociații/organizații non-profit.
 - Grupul de Acțiune Locala existent la nivelul teritoriului.
- tAasura M6I6B Investiții destinate infrastructurii sociale si integrării minorităților locale (în special minoritatea romă) analizata se adreseaza si comunele/asociațiilor acestora conform legislației naționale în vigoare, ONG-urilor, aşezămintelor culturale si instituțiilor de cult ce au beneficiat de de finanțare direct pe măsură M5/6B - Dezvoltarea comunităților rurale prin îmbunătățirea infrastructurii de baza. **Beneficiari indirecti:**
- persoane fizice din grupurile vulnerabile vizate in proiectele de infrastructura sociala (batrani, minori, persoane nevoi speciale, etc.) cu domiciliul pe teritoriul acoperit de Grupul de Acțiuni Locala.
 - persoane fizice apartinand minorităților locale (în special minoritatea romă) cu domiciliul pe teritoriul acoperit de Grupul de Acțiuni Locala.

5. Tip de sprijin

Se va stabili în conformitate cu prevederile art. 67 al Reg. (UE) nr. 1303/2013.

- Rambursarea costurilor eligibile suportate și plătite efectiv
- Plăți în avans, cu condiția constituirii unei garanții bancare sau a unei garanții echivalente corespunzătoare procentului de 100 % din valoarea avansului, în conformitate cu art. 45 (4) și art. 63 ale Reg. (UE) nr. 1305/2013.

6. Tipuri de acțiuni eligibile și neeligibile

În stabilirea tipurilor de *acțiuni eligibile și neeligibile*, s-a ținut cont de prevederile din HG nr. 226/2015, Regulamentele (UE) nr. 1305/2013, nr. 1303/2013, PNDR - cap. 8.1 și fișa tehnică a măsurii 19.2, conform prevederilor din Ghidul Solicitantului, aprobat prin OMADR nr. 295/2016, precum Manualul de procedură pentru evaluarea și selecția SDL aprobat prin OMADR nr. 797/2016.

Acțiuni eligibile:

- Modernizarea si/sau dotarea creșelor precum și a infrastructurii de tip after-school;
- Înființarea, modernizarea si/sau si dotarea infrastructurii aferenta serviciilor sociale precum centrele de îngrijire bătrâni si persoane cu nevoi speciale (conform OG 68/2003 privind serviciile sociale);
- Înființarea, modernizarea si/sau dotarea structurilor ce oferă servicii (sociale, educaționale, culturale) in vederea asigurării integrării sociale a populației minorităților locale (în special minoritatea romă).

Acțiuni neeligibile:

- sunt neeligibile investițiile care fac obiectul altor programe cu finanțare comunitara sau naționala
- prin acest tip de proiecte nu pot fi finanțate infrastructuri de tip rezidențial.

7. Condiții de eligibilitate

- Solicitantul trebuie să se încadreze în categoria beneficiarilor eligibili;

- Pentru investițiile în infrastructura socială - Solicitantul trebuie să se angajeze să asigure întreținerea/mentenanța investiției pe o perioadă de minim 5 ani de la ultima plată;
- Solicitantul trebuie să nu fie în insolvență sau incapacitate de plată;
- Investiția trebuie să se încadreze în cel puțin unul din tipurile de sprijin prevăzute prin măsură;
- Pentru a fi eligibile, toate cheltuielile aferente implementării proiectelor din cadrul SDL trebuie să fie efectuate pe teritoriul GAL.
- Investiția trebuie să respecte Planul Urbanistic General;
- Investiția trebuie să demonstreze necesitatea, oportunitatea și potențialul economic al acesteia;
- Grupul țintă al investiției trebuie să aparțină unei categorii vulnerabile de persoane sau unei minorități (în special minoritatea romă).
- proiecte de infrastructură socială trebuie să asigure funcționarea prin operaționalizarea infrastructurii de către o entitate acreditată ca furnizor de servicii sociale;
- asigurarea sustenabilității proiectelor depuse în cadrul măsurilor de finanțare a infrastructurii sociale din surse proprii sau prin finanțare prin Axa 5 POCU, prin depunerea unui proiect distinct cu respectarea condițiilor specifice POCU;
- proiectele depuse asigură evitarea segregării.

8. Criterii de selecție

- Gradul de acoperire a populației deservite
- Proiectul vizează achiziționarea de echipamente pentru producerea energiei din surse regenerabile.
- Proiectul va fi prioritizat în funcție de gradul de dezvoltare socio-economică a zonei determinată în baza studiilor de specialitate - Studiu privind stabilirea potențialului socio-economic de dezvoltare a zonelor rurale asumat de către MADR.
- Pentru proiectele destinate infrastructurii sociale proiectul va fi prioritizat în funcție de numărul de persoane deservite ce aparțin unei categorii sociale vulnerabile/defavorizate;
- Pentru proiectele destinate integrării minorităților locale proiectul va fi prioritizat în funcție de numărul de persoane aparținând unei minorități (în special minoritatea romă) existenți în localitatea în care urmează să fie implementat proiectul, determinat pe baza documentului privind reprezentarea minorităților "Populația stabilă după etnie-județe, municipii, orașe, comune - Recensământul populației și locuințelor 2011" (conform INS).
- Proiectul vizează acțiuni de protecție a mediului.

9. Sume (aplicabile) și rata sprijinului

Valoarea sprijinului nerambursabil: minim 5.000 euro și maxim 200.000 euro.

Rata sprijinului este de 100% din valoarea cheltuielilor eligibile.

10. Indicatori de monitorizare

- Populație netă care beneficiază de infrastructura socială: minim 25 persoane.
- Populație netă care beneficiază de infrastructura îmbunătățită (integrare minoritari): minim 50 persoane.
- Număr de proiecte care prevăd investiții în acțiuni de protecție a mediului, energie regenerabilă: minim 1.

CAPITOLUL VI: Descrierea complementarității și/sau contribuției la obiectivele altor strategii relevante (naționale, sectoriale, regionale, județene etc.)

În urma analizei SWOT s-au identificat direcțiile prioritare pentru elaborarea strategiei la care se adaugă prioritatea Leader : a) crearea de locuri de munca; b) dezvoltarea infrastructurii; dezvoltarea infrastructurii la scara mica; c) dezvoltarea infrastructurii sociale; integrarea minorităților, în special cea roma și dezvoltare economica prin: dezvoltarea agriculturii; dezvoltarea sectorului non-agricol.

1. Complementaritatea măsurilor SDL cu Planul National de Dezvoltare Rurala Măsură M1/2A Investiții în active fizice pentru producția primară și pentru procesarea/comercializarea produselor agricole complementară cu Măsură PNDR 4.1- Investiții în exploatații agricole și 4.1a Investiții în exploatații pomicole; inovare în mod îndeplinire obiective rezultat din criteriile de selecție locale: acorda sprijin exploataților pornind de la dimensiunea minimă a exploatației agricole deținute în proprietate/ folosință de 6000SO (PNDR 8QOOSO), introducerea ca beneficiar a persoanelor ce aparțin unui grup social defavorizat sau vulnerabil, criteriul LEADER crearea de noi locuri de muncă, încurajarea investițiilor în energie regenerabilă și a acțiunilor de protecție a mediului. Măsură M3/6A înființarea și dezvoltarea activităților neagricole este complementară cu Măsură PNDR 6.4- Sprijin pentru investiții în crearea și dezvoltarea de activități neagricole, iar Măsură M4/6A Ajutor pentru înființarea activităților neagricole este complementară cu Măsură PNDR 6.2- Sprijin pentru înființarea de activități neagricole în zone rurale. Inovarea prin criteriile de selecție locale: introducerea ca beneficiar a persoanelor ce aparțin unui grup social defavorizat sau vulnerabil și crearea de noi locuri de muncă, încurajarea investițiilor în energie regenerabilă și a acțiunilor de protecție a mediului. Măsură M5/6B Dezvoltarea comunităților rurale prin îmbunătățirea infrastructurii de bază și măsură M6/6B Investiții destinate infrastructurii sociale și integrării minorităților locale, măsuri inovative prin natura activităților și obiectivelor, sunt complementare cu măsurile PNDR 7.2- Investiții în crearea și modernizarea infrastructurii de bază la scară mică și 7.6- Investiții asociate cu protejarea patrimoniului cultural

2. Complementaritatea măsurilor: M5/6B - Dezvoltarea comunităților rurale prin îmbunătățirea infrastructurii de bază și M6/6B- investiții destinate infrastructurii sociale și integrării minorităților locale (în special minoritatea romă) cu :

> *Strategia de Dezvoltare teritorială a României* care stabilește obiectiv prioritar OG. 2

Creșterea calității vieții prin dezvoltarea infrastructurii tehnico-edilitară și serviciilor publice în vederea asigurării unor spații urbane și rurale de calitate, atractive și incluzive¹ > *Strategia de Dezvoltare Regională Sud Muntenia*: Măsură 1.2 Extinderea și modernizarea infrastructurii tehnico-edilitare și de servicii publice ; Măsură 1.5 Reabilitarea și modernizarea infrastructurii culturale, sportive și recreative; Măsură 1.6 Protejarea și valorificarea patrimoniului natural și cultural; Măsură 5.1 Dezvoltarea și modernizarea infrastructurii educaționale și de cercetare; Măsură 4.1 Amenajarea, extinderea și modernizarea infrastructurii de mediu; Măsură 4.3 reducerea vulnerabilității la riscuri și adaptarea la schimbări climatice; Măsură 7.2 Conservarea și îmbunătățirea mediului înconjurător a comunităților rurale și protejarea moștenirii culturale² și măsură 6.1

Obiectivele măsurilor stabilite prin prezenta strategie contribuie la îndeplinirea obiectivelor strategice prin investiții de valoare mică, vizând în special dotarea și modernizarea.

² Prin Reabilitarea și modernizarea infrastructurii județene de transport care asigură conectivitatea în interiorul teritoriului GAL și a acestuia cu Regiunea Sud Muntenia, crează condiții pentru dezvoltarea comunității rurale; idem dezvoltarea și modernizarea infrastructurii de bază: investiții pt amenajarea, extinderea și reabilitarea sistemului de alimentare, tratare și distribuție a apei potabile, cu precădere în mediul rural; investiția pt amenajarea, extinderea și

Dezvoltarea si modernizarea infrastructurii serviciilor de sanatate si asistenta sociala; Măsură 6.3 Promovarea incluziunii sociale si combaterea sărăciei; Măsură 5.3 Corelarea programelor educaționale cu cerințele pieței muncii; Măsură 5.4 sprijinirea adaptabilitatii forței de munca si promovarea antreprenoriatului Obiectiv 4. Protecția mediului si creșterea eficienței energetice; Măsură 4.4 Eficientizarea consumului de energie si promovarea utilizării resurselor regenerabile

- > *Strategia de Dezvoltare Regionala Bucuresti-Ifov* prin Obiectivul 3-Intarirea coeziunii sociale si teritoriale in cadrul regiunii prin Strategii si masuri integrate pentru favorizarea incluziunii sociale si combaterea sărăciei^{3,4}
- > *Strategia de Dezvoltare Durabila a Județului Dambovita* prin Obiectiv Specific 1.1 .Sustinerea dezvoltării de infrastructura necesara dezvoltării mediului de afaceri; Măsură 521- Dezvoltarea serviciilor publice de baza in mediul rural ⁵ ,Măsura 413 Prevenirea abandonului școlar (prin asigurarea unui acces inclusiv la educație); Măsură 531 Investiții in infrastructura pentru zone defavorizate si grupuri vulnerabile⁶
- > *Strategia de Dezvoltare a Județului Ifov "Orizont 2020"* prin Măsura 2.3.1. Încurajarea proiectelor de intervenție socială la nivel local, proiect Inițierea și dezvoltarea unui fond de cofinanțare a proiectelor de tip dezvoltare locală derulate de mediul neguvernamental
- > *Strategia de Dezvoltare Durabila a Județului Prahova 2012-2020* Măsură 7.1 Revitalizarea comunităților rurale si Măsură 7.2 Conservarea și îmbunătățirea mediului înconjurător în rural, protejarea moștenirii culturale
- > CLLD: Strategia de Dezvoltare locala plasata sub responsabilitatea comunității, finanțata prin Programul Operational Regional⁷
 3. Complementaritatea Măsurii M1/ 2A Investiții in active fizice pentru producția primara si pentru procesarea/comercializarea produselor agricole cu
 - > *Strategia de Dezvoltare Regionala Sud Muntenia* prin obiectivele:7.Creșterea rolului așezărilor rurale si a contribuției agriculturii la economia regiunii Sud Muntenia; Măsură 7.4 Dezvoltarea, reabilitarea si modernizarea infrastructurii de sprijin a agriculturii si silviculturii; Măsură 7.5 Diversificarea și dezvoltarea sectorului agricol si agro-alimentar; Măsură 7.6 Instruire si consultanta in agricultura; Măsură 4.4 Eficientizarea consumului de energie si promovarea utilizării resurselor regenerabile
 - > *Strategia de Dezvoltare Durabila a Județului Dambovita 2012-2020*, -Obiectiv strategic 3 -Creșterea performantei sectorului agro-alimentar pentru plasarea ca principal furnizor de produse perisabile pentru Regiunea Sud-Muntenia; Obiectiv specific 3.2 Dezvoltarea infrastructurii de sprijinire a sectorului agro-alimentar; Măsură 322 Dezvoltarea serviciilor dedicate sectorului agro-alimentar⁸

reabilitarea sistemului de canalizare si epurare a apelor uzate, cu precădere in mediul rural; amenajarea extinderea si modernizarea infrastructurii pentru colectare selective. Exemple proiecte: -P15 Dezvoltarea infrastructurii de transport județean pe traseul DJ711 Targaviste (DN71) Ulmi-Comisani-Bucșani-Baleni-Dobra-Bilciuresti-Cojasca-Bujoreanca (Comuna Cornesti-DN 1A); P19 Reabilitare si modernizare DJ 71 IE, DJ 711, DJ 711A si DJ 711D pe traseul Cornesti (DN 1A) -Ibrianu-Bitciuresti-Sabiesti- Colacu-Mavrodin-Racari (DN 71)-Lunguletu (DN 7) -Poiana-Romanesti-Potlogi-Corbii Mari (A1);P21 Reabilitare si modernizare DJ 720A Gura Ocnitei-Adanca-Bucșani-Baleni-Marcesti-Finta-Postarnacu(Comuna Cornesti)-DN 1A

4 pentru combaterea sărăciei in asa numitele "pungi de șarade" , pentru sprijinirea grupurilor viulnerabile se propune acțiunea 3.1.1, Strategii si acțiuni integrate penmtru incluziune sociala si combaterea sărăciei

5 Prin strategia GAL se finanteaza proiecte de valori mici, care nu acopera nevoia întregului teritoriu; ex proiecte: P11 "Lucrări pentru instalarea sistemelor de energie termica din surse regenerabile" pentru clădirile instituțiilor publice din mediul rural ;P15 "Studierea oportunității/alternativelor si cofinanțarea proiectelor locale de introducere a rețelelor de alimentare cu gaze naturale în zone critice (zone cu pondere mare a costurilor cu energia în veniturile gospodăriei)

6 exemplu:: proiect P13 Modernizarea si extinderea infrastructurii pentru servicii sociale.exemplu:

7 Prin CLLD se finanteaza acțiunile cuprinse in strategiile depuse de Grupurile de acțiune Locala constituite in mediul urban si localitati ruraleIimitrofe, strategia GAL Ogoarele Vlasiei vizeaza finanțarea acțiunilor numai in mediul rural.

prin proiectele P14 Reactivarea centrelor de îmbunătățiri funciare si transferul de cunoaștere către utilizatori si P15 Dezvoltarea

> Strategia de Dezvoltare Durabila a Județului Prahova 2012-2020, Măsură 7.5. Dezvoltarea, reabilitarea și modernizarea infrastructurii de sprijin a agriculturii și silviculturii și 7.5. Diversificarea și dezvoltarea sectorului agricol și agro-alimentar

M2/ 2A Investiții în active fizice pentru promovarea formelor asociative din domeniul agricol, complementarea cu :

> *Strategia de Dezvoltare Regionala Sud Muntenia* prin: Măsură 7.4 Dezvoltarea, reabilitarea și modernizarea infrastructurii de sprijin a agriculturii și silviculturii; Măsură 7.5 Diversificarea și dezvoltarea sectorului agricol și agro-alimentar; Măsură 4.4 Eficientizarea consumului de energie și promovarea utilizării resurselor regenerabile;

> *Strategia de Dezvoltare Durabila a Județului Dambovită*: Obiectiv 3 -Creșterea performanței sectorului agro-alimentar pentru plasarea ca principal furnizor de produse perisabile pentru Regiunea Sud-Muntenia; Măsură 322 Dezvoltarea serviciilor dedicate sectorului agro-alimentar⁹

MS / 6A înființarea și dezvoltarea activităților neagricole complementarea cu

> *Strategia de Dezvoltare Regionala* Măsură 7.3 Diversificarea economiei rurale și creșterea competitivității acesteia; Măsură 4.4 Eficientizarea consumului de energie și promovarea utilizării resurselor regenerabile

> *Strategia de Dezvoltare Durabila a Județului Dambovită 2012-2020, Masura 113*: Stimularea dezvoltării infrastructurii energetice din surse regenerabile¹⁰, Măsură 131 Sprijin operativ și proactiv al autorităților pentru susținerea dezvoltării mediului privat,¹¹; Obiectivul Strategic 4: Valorificarea capitalului uman prin educație și prin stimularea antreprenoriatului; Obiectiv specific 4.2. Susținere orizontală prin mediu antreprenorial dinamic

> *Strategia de Dezvoltare Durabila a Județului Prahova 2012-2020,- Măsură 7.3* Diversificarea economiei rurale, creșterea competitivității sale

M4 / 6A Ajutor pentru înființarea activităților neagricole, complementare cu:

> *Strategia de Dezvoltare Regionala*: Măsură 3.1 Sprijinirea dezvoltării sectorului IMM, în special a celor bazate pe cunoaștere; Măsură 5.4 Sprijinirea adaptabilității forței de muncă și promovarea antreprenoriatului; Măsură 7.3 Diversificarea economiei rurale și creșterea competitivității acesteia; Măsură 4.4 Eficientizarea consumului de energie și promovarea utilizării resurselor regenerabile

> *Strategia de Dezvoltare Durabila a Județului Dambovită 2012-2020, -Obiectivul Strategic 4*: Valorificarea capitalului uman prin educație și prin stimularea antreprenoriatului; Obiectiv specific 4.2. Susținere orizontală prin mediu antreprenorial dinamic; Măsura 421 Promovarea culturii antreprenoriale în rândul micilor antreprenori

Masurile induse în strategii sunt inovative deoarece s-au eliminat/modificat/completat criteriile de selecție, conform condițiilor din teritoriul GAL Ogoarele Vlasiei, așa cum au rezultat din analiza diagnostic și analiza SWOT, respectiv urmare a consultării comunității locale prin activitățile de animare.

serviciilor de consultanță, consiliere și informare pentru agricultori și procesatori se asigură acțiunile soft de creștere a competențelor fermierilor și prin strategia de față se vor realiza investiții "hard" de dotare competitivă.

⁹ 5- sprijină atât înființarea de producători cât și promovarea avantajelor înființării formelor asociative, inclusiv crearea de brand, ex: P7-Promovarea brand-urilor alimentare dâmbovitene prin web, reviste de specialitate și prezenta la târguri și expoziții, prin strategia GAL se asigură condiții mai bune de finanțare formelor asociative

¹⁰ proiectul P7 Asistența tehnică privind elaborarea de studii de fezabilitate pentru sistemele de valorificare a energiei eoliene (în special în zona muntoasă) și solare (în special în zona de câmpie);

¹¹ exemplu: proiectul P20 Adoptarea de sisteme informatice pentru plata taxelor și impozitelor, proiectul P22 Creșterea capacității administrative în atragerea de investitori și negociere cu mediul privat (în vederea atragerii de proiecte de investiții majore, formări de PPP etc) prin activități de formare, campanii de marketing teritorial și pachete de informare

CAPITOLUL VII: Descrierea planului de acțiune

După selecția GAL Ogoarele Vlasiei acesta va face dovada obținerii încheierii judecătorești/sentinței civile judecătorești privind dobândirea personalității juridice în conformitate cu Ordonanța de Urgență a Guvernului nr. 26/2000 cu modificările și completările ulterioare.

Calendarul estimativ al acțiunilor de implementare a strategiei:

- Definitivarea ghidurilor în conformitate cu fisele măsurilor, formulare, etc.
- semestrul -I-

După aprobarea prezentei strategii și după semnarea contractului de finanțare se vor elabora ghidurile măsurilor, împreună cu formularistica necesară (fise de verificare conformitate, eligibilitate, selecție, etc.), se va detalia calendarul desfășurării activităților, se va stabili valoarea ajutorului nerambursabil pentru fiecare sesiune ce urmează a fi deschisă/măsură, etc. În desfășurarea acestor activități vor fi implicați toți angajații GAL.

- Animarea teritoriului - semestrul I, III, V, VII

Scopul animării la nivelul teritoriului îl reprezintă conștientizarea opiniei publice asupra activităților și oportunităților oferite de GAL, a potențialilor beneficiari, în vederea accesării fondurilor europene destinate dezvoltării rurale și în ceea ce privește conținutul măsurilor. Activitatea de animare va fi desfășurată în principal de către responsabilul cu animarea teritoriului și va fi supervizată de către managerul GAL.

- Publicarea apelului de selecție - semestrul II, IV, VI, VIII

Apelul de selecție se va lansa după cum se vor stabili organele de decizie ale GAL, în așa fel încât potențialii beneficiari să aibă timp suficient pentru pregătirea și depunerea proiectelor. Prioritar va fi lansată măsură M6/6B Investiții destinate infrastructurii sociale și integrării minorităților locale (în special minoritatea romă). Aceasta măsură va fi lansată în cadrul fiecărei sesiuni de depunere a proiectelor până la epuizarea banilor alocați. În această activitate va fi implicat atât personalul propriu (manager, animator, responsabil financiar-contabil) cât și servicii externalizate (publicare anunț pe site propriu).

- Primirea, evaluarea și selecția proiectelor - semestrul II-III, IV-V, VI-VII, VIII-IX

Personalul angajat - expert evaluator (care îndeplinește rol expert evaluare 1) - va verifica conformitatea proiectului și respectarea criteriilor de eligibilitate în conformitate cu cerințele impuse pentru fiecare măsură în scopul căreia se încadrează proiectul depus. Verificarea criteriilor de selecție se va face în prima instanță de către expertul evaluator. Fisele de verificare conformitate, de eligibilitate și de selecție vor fi înaintate, apoi, spre verificare către expertul monitorizare și evaluare (care îndeplinește rol expert evaluare 2) și transmise spre aprobare managerului. Cei doi experți pot solicita beneficiarului informații suplimentare referitoare la îndeplinirea criteriilor de eligibilitate și selecție, dacă este cazul. Fisele de verificare a conformității, eligibilității și a fisei de selecție se înaintează Comitetului de selecție, care elaborează Raportul de Selecție. În urma selecției, solicitantul va fi notificat asupra rezultatului obținut. Beneficiarii care vor fi notificați de către GAL de faptul că proiectele acestora nu au fost selectate pot depune contestații la sediul GAL. O Comisie de Contestații înființată la nivelul GAL va soluționa contestațiile primite și va emite un Raport de Contestării cu rezultatele analizării

contestațiilor, raport ce va fi făcut public. întreaga verificare va fi supervizată de către managerul GAL și sprijinită din punct de vedere financiar de către responsabilul financiar-contabil. După finalizarea verificărilor la nivelul GAL, proiectele vor fi înaintate către AFIR.

- Verificarea conformității cererilor de plată pentru proiectele selectate (cu excepția situațiilor în care GAL este beneficiar) - semestrul IV-IX - verificarea conformității cererilor de plată va fi efectuată de către responsabilul financiar-contabil și de către managerul GAL. După finalizarea verificărilor la nivelul GAL, cererile de plată vor fi înaintate către AFIR.

- Monitorizarea și evaluarea implementării proiectelor și implicit a strategiei - semestrul I-XV.

După semnarea contractelor beneficiarilor cu AFIR, GAL va monitoriza implementarea acestor proiecte. Monitorizarea proiectelor va presupune existența unui dispozitiv riguros și transparent de vizualizare a modului în care are loc gestionarea financiară a implementării strategiei de dezvoltare, care să permită colectarea sistematică și structurarea datelor cu privire la activitățile desfășurate. Împreună cu monitorizarea implementării strategiei, se va efectua evaluarea și controlul acestora. Evaluarea presupune elaborarea unui dispozitiv clar de organizare a înregistrării și raportării către AFIR a unor sugestii și remarci privind rezultatele implementării proiectelor în cadrul strategiei de dezvoltare locală. În realizarea acestei etape va fi implicat întreg personalul GAL compartimentul administrativ.

- Întocmirea cererilor de plată, a dosarelor de achiziții aferente costurilor de funcționare și animare, rapoartelor de progres, etc.; - semestrul I-XV

Întocmirea cererilor de plată, a dosarelor de achiziții aferente costurilor de funcționare și animare și a tuturor formularelor solicitate de către AFIR se va realiza semestrial. Responsabilitatea, respectiv costurile acestor activități vor fi împartite în servicii prestate de către personalul propriu și servicii externalizate ce vor acorda consultanță și vor reprezenta suport pentru personalul propriu, în vederea asigurării respectării tuturor cerințelor AFIR.

Pentru desfășurarea activităților se vor utiliza:

- resurse umane:

- personal calificat angajat GAL - format din 5 membri ce îndeplinesc următoarele funcții administrative pentru implementarea SDL:

-funcția de management- 1 manager cu norma întreaga

-responsabil cu animarea teritoriului- 1 persoană, animator, angajat cu timp parțial 4 ore -

funcția de monitorizare și evaluare a strategiei - 1 expert monitorizare și evaluare angajat cu norma întreaga,

-funcția de evaluare a proiectelor - 1 expert evaluator angajat cu timp parțial 4 ore, -funcția

economica- 1 responsabil financiar-contabil

Angajarea personalului se va efectua cu respectarea Codului Muncii, precum și a legislației cu incidență în reglementarea conflictului de interes.

- servicii externalizate - Serviciile ce depășesc atribuțiile personalului GAL se vor externaliza (ex: realizare, actualizare informații site GAL, audit, asistența tehnică,

juridica, consultanta de specialitate, formare profesionala, servicii de consultanta, etc.). De asemenea pe tot parcursul derulării activităților necesare implementării Strategiei de Dezvoltare Locală, GAL va fi sprijinit de către agenții și personalul din cadrul fiecărei structuri partenere, aceștia desfășurând activitate de voluntariat.

- resurse financiare: cheltuieli de funcționare și animare, conform Anexei 4 - Planul de finanțare; resurse externe - cotizații. Resursele financiare vor acoperi:

- cheltuieli animare, cheltuieli de personal, cheltuieli pentru servicii externalizate, cheltuieli utilități, cheltuieli birotica și consumabile, cheltuieli protocol, etc.

- resurse materiale: activitatea Parteneriatului se va desfășura cu ajutorul resurselor materiale (mobilier, imprimantă, calculator/laptop, telefoane, etc.) preluate de la GAL Drumul Cricovului, a cărei activitate a fost sistată. Birotica și papetaria necesare desfășurării activității vor fi achiziționate în principal din resurse externe - cotizații. Pe parcursul implementării Strategiei, viitorul GAL va achiziționa noi resurse materiale, bunuri, produse, în raport de necesități și cu respectarea eligibilității și rezonabilității prețurilor.

CAPITOLUL VIII: Descrierea procesului de implicare a comunităților locale în elaborarea strategiei

Parteneriatul privat-public „Grupul de Acțiune Locala-Ogoarete Vlasiei” este constituit în vederea accesării de fonduri nerambursabile prin Măsura 19 - Sprijin pentru dezvoltarea locală LEADER. Nu a beneficiat de sprijin prin Submasura 19.1.

Principalele acțiuni întreprinse în teritoriu în vederea realizării strategiei:

-cooptarea de parteneri privați în vederea completării parteneriatului.

-activități de animare pentru promovarea parteneriatului, identificarea problemelor specifice, stabilirea obiectivelor de dezvoltare și a priorităților de acțiune prin întâlniri de lucru și acțiuni de sensibilizare a actorilor locali (organizarea a opt întâlniri de lucru) - câte una în fiecare comuna: Butimănu, Cojasca, Finta, Cornești, Niculești, Poienarii Burchii, Crevedia și Ciolpani.

În cadrul întâlnirilor de lucru, participanților, persoane fizice, reprezentanți ai sectorului public sau privat ori ONG-uri/ unități de cult, li s-a făcut o scurtă prezentare a teritoriului acoperit de viitorul GAL. Un alt obiectiv al acțiunilor de animare și informare este conștientizarea locuitorilor și în mod special a potențialilor beneficiari asupra posibilității de a accesa fonduri europene destinate dezvoltării teritoriului acoperit de Parteneriat în cadrul măsurilor care vor fi incluse în strategia de dezvoltare, valoarea estimată a investițiilor ce se vor realiza prin intermediul GAL. În minutele încheiate la fiecare întâlnire în parte, s-a consemnat punctul de vedere al participanților referitor la nevoile de dezvoltare la nivelul teritoriului parteneriatului și propuneri pentru investiții, participanții solicitând în special creșterea procentului de cofinanțare pentru mediul privat, diminuarea SO la nivelul de 6000 SO, introducerea sprijinului forfetar, eliminarea unor criterii de selecție irelevante pentru teritoriu, (exemplu: dimensiunea exploatației și prioritizarea anumitor tipuri de culturi sau categorii de animale, nu sunt relevante deoarece exploatațiile sunt mici la nivelul teritoriului și se dorește încurajarea sectorului agricol în general și trecerea de la exploatațiile de la nivelul gospodăriei la exploatații cu personalitate juridică). Pentru acordarea de sprijin investițiilor în domeniul non-agricol s-a solicitat eliminarea: diferențierii prin punctaj și pondere de finanțare a tipurilor de activități non-agricole, fiind necesară încurajarea dezvoltării acestui sector per ansamblu, existând localități fără nici un agent economic în domeniul non-agricol; inserarea unor criterii de selecție cu impact în teritoriu: încurajarea promovării de proiecte depuse de către tineri, persoane ce aparțin grupurilor defavorizate, minoritari; persoane calificate în domeniul pentru care solicita finanțarea; încurajarea creării de noi locuri de muncă, încurajarea investițiilor cu impact pozitiv asupra mediului și climăi, eliminarea prioritizării activităților legate de turism. Participanții au solicitat de asemenea introducerea în categoriile eligibile a acțiunilor de investiții a următoarelor: îmbunătățirea rețelei electrice de joasă și medie tensiune și/sau iluminat public, extinderea rețelei de alimentare cu gaze, amenajarea de parcuri, piețe, spații pentru organizarea de târguri în aer liber, achiziționarea de microbuze pentru elevi și preșcolari, etc.

Minutele împreună cu invitațiile de participare (afișate la avizierile primăriilor) sunt documente atașate în copie la Anexa 6 la SDL - Documente justificative privind animarea. S-a avut în vedere facilitarea accesului la ședințe și formularea de propuneri privind respectarea principiilor egalității dintre bărbați și femei și a integrării de gen, fără discriminare pe criterii de sex, origine rasială sau etnică, religie sau convingeri, handicap, vârstă sau orientare sexuală prin organizarea acestor întâlniri la Primăria din fiecare

comuna in parte, permiitandu-se accesul la intalnire a tuturor persoanelor interesate. In paralel s-au obtinut informații de la primăriile din fiecare comuna si s-au centralizat prin preluare de pe site-ul www.insse.ro date statistice ale Institutului National de Statistica, respectând astfel prevederile Ghidului privind caracterul oficial al datelor statistice care se inscriu in strategie, utilizate in analiza diagnostic.

-s-au propus si s-au selectat noi membri pentru a fi cooptați in parteneriat, din rândul societății civile, operatori economici, etc. in urma acțiunilor de animare de la nivelul fiecărei comune. Principiul aplicat in selectarea acestora a vizat modul in care aceștia au capacitatea de a asigura valorificarea experienței, a bunelor practici și know- how-ului obtinut prin inscrierea in parteneriat, a modului in care isi asuma obligațiile ce le revin in cadrul parteneriatului.

-s-au organizat trei întâlniri comune prin convocarea tuturor partenerilor; toate informațiile fiind centralizate - prin abordarea de tip „bottom up” (de jos în sus) specifice abordării „LEADER”. Propunerile făcute in urma participării active a populației celor opt comune, s-au analizat si s-a conturat astfel Analiza diagnostic si Analiza SWOT si s-au formulat prioritățile strategice, parte a Strategiei de dezvoltare locală.

Astfel, la prima intalnire a membrilor Parteneriatului au avut loc dezbateri pe marginea propunerilor consemnate in Minute si s-au preluat propunerile primite in cadrul acțiunilor de animare care rezolva probleme locale si deșervesc interesele unor grupuri cat mai mari si s-a realizat sinteza nevoilor constatate la nivelul fiecărei comune. Aceste date sunt consemnate in Procesul Verbal nr. 1 atașat la Anexa 6 la SDL - Documente justificative privind animarea.

In Procesul Verbal nr. 2, deșus in copie la Anexa 6, este consemnat rezultatul celei de-a doua întâlniri, care a avut drept scop identificarea potențialelor masuri si a modalităților in care se vor respecta principiile egalității dintre bărbați și femei și a integrării de gen, fara discriminare pe criterii de sex, origine rasială sau etnică, religie sau convingeri, handicap, vârstă sau orientare sexuală, stabilirea alocării financiare estimative pe fiecare prioritate in parte si stabilirea principalelor criterii de selecție, in corelare cu cerințele din Fisele masurilor. S-au preluat din Centralizatorul propunerilor făcute de comunitate propunerile făcute privind criteriile de selecție înscrise in minutele de la animarea teritoriului si s-au inclus in fisa măsurii.

A treia ședința a avut ca ordine de zi organizarea viitorului GAL, stabilindu-se: componenta compartimentului administrativ al GAL-ului, a procedurilor de funcționare a GAL-ului, alegerea reprezentatului împuternicit al parteneriatului, discuții privind mecanismele de gestionare, monitorizare, evaluare și control a strategiei si analizarea modalității in care se vor respecta principiile egalității dintre bărbați și femei și a integrării de gen, fara discriminare pe criterii de sex, origine rasială sau etnică, religie sau convingeri, handicap, vârstă sau orientare sexuală. S-a încheiat Procesul Verbal nr. 3 atașat la Anexa 6 la SDL - Documente justificative privind animarea.

In strategia de dezvoltare locala s-au preluat majoritatea propunerilor făcute in cursul animării si informării, rezultând de aici si caracterul inovativ al strategiei.

CAPITOLUL IX: Organizarea viitorului GAL - Descrierea mecanismelor de gestionare, monitorizare, evaluare și control a strategiei

În vederea implementării cu succes a prezentei strategii, Grupul de Acțiune Locală Ogoarele Vlasiei se va organiza ca persoana juridică română și va funcționa în conformitate cu reglementările OG nr 26/2000 cu privire la asociații și fundații, ca organizație de drept privat, fără scop patrimonial, de interes comunitar, și în conformitate cu legile române și cu statutul acestuia.

Pentru îndeplinirea acestor sarcini GAL Ogoarele Vlasiei va avea următoarea structură organizatorică și funcțională:

- a. Adunarea Generală;
- b. Consiliul Director;
- c. Comitetul de selectare a proiectelor;
- d. Compartiment administrativ

Funcțiile și responsabilitățile fiecărui organ pentru procesul de gestionare și implementare a Planului de Dezvoltare Locală, corelate cu prevederile art. 34 al Regulamentului (UE) nr. 1303/2013 rezida din activitățile care se vor desfășura la nivelul GAL-ului:

1. Implementarea strategiei și asigurarea coerenței cu strategia de dezvoltare locală plasată sub responsabilitatea comunității, a tuturor operațiunilor, prin acordarea de prioritate operațiunilor în funcție de contribuția adusă la atingerea obiectivelor și țințelor strategiei prin Comitetul de Selecție
2. Informarea-comunicarea și respectiv animarea teritoriului, care include și acțiuni de colaborare cu alte GAL-uri din RNDR, organizarea de schimburi de experiențe. Se asigură astfel îndeplinirea acțiunilor de consolidare a capacității actorilor locali relevanți de a dezvolta și implementa operațiunile, inclusiv promovarea capacităților lor de management al proiectelor inclusiv prin intermediul animatorului.
3. Lansarea apelurilor de proiecte, care include pregătirea și publicarea de cereri de propuneri sau a unei proceduri permanente de depunere de proiecte, inclusiv definirea criteriilor de selecție;
4. Sprijinirea depunătorilor de proiecte și primirea și evaluarea cererilor de finanțare, în principal prin intermediul expertului monitorizare și evaluare și al expertului evaluator.
5. Organizarea procesului de verificare și selectare a proiectelor. În acest sens s-au stabilit criterii de selecție la nivelul fiecărei măsuri, se va organiza la nivel GAL un Comitet de selecție care va respecta evitarea conflictului de interese, și va avea ca sarcină principală verificarea respectării criteriilor de selecție pentru fiecare proiect în parte.
6. Monitorizarea și evaluarea implementării strategiei de dezvoltare locală plasate sub responsabilitatea comunității, monitorizarea operațiunilor sprijinite și efectuarea de activități specifice de evaluare în legătură cu strategia respectivă. GAL va elabora un plan de Evaluare care să descrie modalitatea prin care se va realiza evaluarea SDL
7. Primirea și verificarea conformității cererilor de plată pentru proiectele selectate (cu excepția situațiilor în care GAL este beneficiar);
8. Monitorizarea proiectelor contractate;
9. Întocmirea cererilor de plată, dosarelor de achiziții aferente costurilor de funcționare și înmânare;

La nivelul GAL se va întocmi un Regulamentul de Organizare și Funcționare ce va respecta prevederile în art. 34 al Regulamentului (UE) nr. 1303/2013. Acesta va avea cel puțin următorul cuprins:

Capitolul I - Rolul și funcțiile GAL. În acest capitol vor fi menționate, în subcapitolul introductiv Dispoziții generale, forma juridică a GAL în baza OG nr. 26/2000 cu modificările și completările ulterioare, decizia de autorizare în baza căreia funcționează ca GAL autorizat, emisă de Ministerul Agriculturii și Dezvoltării Rurale, precum și funcțiile principale pentru îndeplinirea obiectivelor stabilite, respectiv:

- a) de strategie, prin care elaborează, în conformitate cu politica și prioritățile de dezvoltare ale Uniunii Europene și Guvernului României, strategia de dezvoltare locală;
- b) de reglementare, prin care asigură elaborarea cadrului normativ și instituțional pentru realizarea obiectivelor din domeniul său de activitate;
- c) de administrare, prin care asigură administrarea patrimoniului asociației;
- d) de reprezentare, prin care asigură, reprezentarea pe plan intern și extern, în domeniul său de activitate;
- e) de coordonare a utilizării asistenței financiare nerambursabile acordate asociației de Uniunea Europeană în domeniul dezvoltării rurale a teritoriului pe care îl reprezintă.

Capitolul 2 - Atribuțiile principale și structura de organizare. În acest capitol vor fi menționate într-un subcapitol distinct, în principal, atribuțiile și sarcinile obligatorii și esențiale pentru implementarea cu succes a Strategiei de Dezvoltare Locală care revin GAL, în conformitate cu art. 34 al Regulamentului (UE) nr. 1303/2013, și care vizează în mod special următoarele:

- consolidarea capacității actorilor locali de a dezvolta și implementa operațiunile, inclusiv promovarea capacităților lor de management al proiectelor;
- conceperea unei proceduri de selecție nediscriminatorii și transparente și a unor criterii obiective în ceea ce privește selectarea operațiunilor, care să evite conflictele de interese, care garantează că cel puțin 50 % din voturile privind deciziile de selecție sunt exprimate de parteneri care nu au statutul de autorități publice și permite selecția prin procedură scrisă;
- asigurarea, cu ocazia selecționării operațiunilor, a coerenței cu strategia de dezvoltare locală plasată sub responsabilitatea comunității, prin acordarea de prioritate operațiunilor în funcție de contribuția adusă la atingerea obiectivelor și țintelor strategiei;
- depunere de proiecte, inclusiv definirea criteriilor de selecție;
- primirea și evaluarea cererilor de contribuții;
- selectarea operațiunilor și stabilirea cuantumului contribuției și, după caz, prezentarea propunerilor către organismul responsabil pentru verificarea finală a eligibilității înainte de aprobare;
- monitorizarea implementării strategiei de dezvoltare locală plasate sub responsabilitatea comunității și a operațiunilor sprijinite și efectuarea de activități specifice de evaluare în legătură cu strategia respectivă.

În același capitol, vor fi descrise și structura organizatorică și funcțiile administrative stabilite la nivelul GAL pentru implementarea 5DL care vizează: mecanismele de gestionare, monitorizare, evaluare și control a 5DL, dar și mecanismul de monitorizare pentru proiectele selectate de GAL. Structura organizatorică și funcțională:

1. Adunarea Generală. - Organul suprem de conducere, cuprinde toți cei 23 de membri asociații are drept competente: aprobarea strategiei și a obiectivelor generale ale GAL;

aprobarea bugetului de venituri și cheltuieli și a bilanțului contabil; alegerea și revocarea membrilor consiliului de selecție.

2. Consiliul Director - asigură punerea în executare a hotărârilor Adunării Generale. Este format din 5 persoane, astfel: Director General, Director Tehnic, Reprezentant parteneri publici, Reprezentant parteneri privați, Reprezentant societate civilă (ONG-uri, unitate de cult), având următoarele competențe: prezintă Adunării Generale raportul de activitate pe perioada anterioară, executarea bugetului de venituri și cheltuieli, bilanțul contabil, proiectul bugetului de venituri și cheltuieli și proiectele asociației; încheie acte juridice în numele și pe seama asociației în baza mandatului deplin din partea asociației pentru ducerea la îndeplinire a obiectivelor acesteia; aprobă organigrama și politica de personal, dacă prin statut nu se prevede altfel; îndeplinește orice alte atribuții prevăzute în statut, stabilite de Adunarea Generală.

3. Comitetul de selecție a proiectelor - prezentat în Capitolul XI, este format din membri GAL, care reprezintă parteneriatul decizional pentru selectarea proiectelor depuse în cadrul GAL, aleși de către Adunarea Generală. Comitetul de Selecție decide în ceea ce privește selectarea proiectelor în cadrul GAL prin „dublu cvorum”. Eventualele contestații se rezolvă la nivelul Comisiei de contestații la nivel GAL.

4. Compartiment administrativ - Un deziderat al viitorului GAL îl constituie construcția instituțională în vederea elaborării și implementării unei strategii integrate ce va da posibilitatea actorilor din spațiul rural, reprezentanți ai diferitelor domenii de activitate, să conlucreze și să interacționeze în folosul comunităților rurale. Funcții administrative pentru implementarea SDL:

-funcția de management- 1 manager cu norma întreaga

-responsabil cu animarea teritoriului- 1 persoană, animator, angajat cu timp parțial 4 ore -

funcția de monitorizare și evaluare a strategiei - 1 expert monitorizare și evaluare angajat cu norma întreaga,

-funcția de evaluare a proiectelor expert evaluator angajat cu timp parțial 4 ore,

-funcția economică- 1 responsabil financiar-contabil cu norma întreaga.

Angajarea personalului se va efectua cu respectarea Codului Muncii, precum și a legislației cu incidență în reglementarea conflictului de interese. În Anexa 8 atașăm fișele postului care conțin atribuțiile corespunzătoare fiecărei funcții.

CS 4.3. Capacitatea de implementare a SDL.	15 puncte
Funcțiile de management, monitorizare, evaluare și altă atribuție îndeplinite de cinci persoane angajate în baza unor contracte individuale de muncă/minim 4 ore: 1 manager 8 ore, 1 animator 4 ore, 1 expert monitorizare și evaluare 8 ore, 1 expert evaluator 4 ore, 1 responsabil financiar-contabil 8 ore	

Compartimentul administrativ va fi în subordinea Consiliului Director, conform organigramei de mai jos:

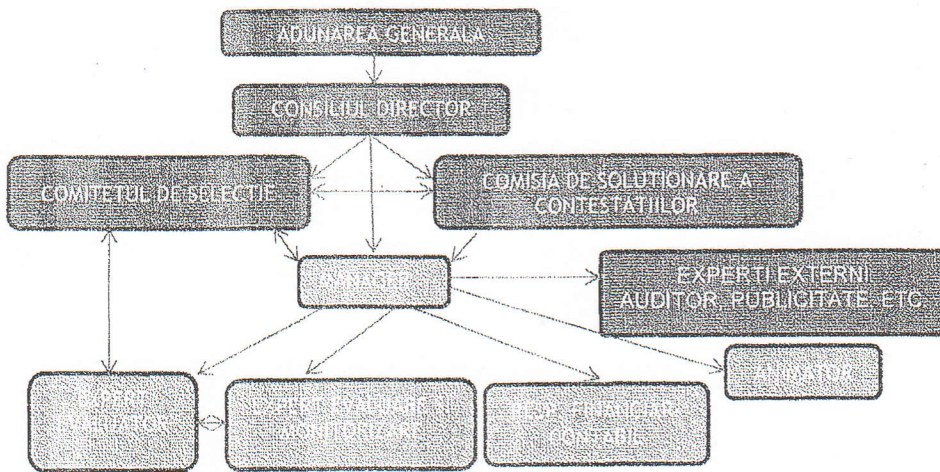

Capitolul 3 - Activități principale pentru implementarea SDL În acest capitol vor fi prevăzute activitățile principale care vor conduce la atingerea și realizarea obiectivelor GAL și care vor fi incluse într-un plan de acțiune: implementarea Strategiei de Dezvoltare Locală a teritoriului Grupului de Acțiune Locală; organizarea de întruniri, conferințe, dezbateri, mese rotunde și ateliere de lucru; participarea la schimburi de experiență și stagii de formare, la întrunirile rețelelor interne și europene; colaborarea cu alte entități pe plan național și internațional, care au scopuri similare, în special cu alte organizații indiferent de forma de organizare, care participă la programul LEADER, scop în care asociația poate încheia contracte de colaborare; apel pentru proiecte; informare și comunicare; sprijinirea depunătorilor de proiecte; monitorizarea proiectelor; elaborarea unui Plan de Evaluare și a modalităților și mijloacelor de evaluare a SDL; alte forme și mijloace stabilite de Adunarea Generală, în condițiile legii.

Capitolul 4 - Reguli de evitare a conflictelor de interese. Având în vedere importanța evitării posibilelor conflicte de interese pe parcursul procesului de verificare și evaluare a proiectelor depuse în cadrul strategiei de dezvoltare locală, regulamentul va avea un capitol distinct care va prevedea, în mod clar, care sunt aceste situații și cum pot fi evitate.

Capitolul 5 - Dispoziții finale. În final, regulamentul va avea un capitol în care vor fi descrise sarcinile angajaților GAL cu privire la cunoașterea, aplicarea și informarea tuturor celor interesați asupra prevederilor regulamentului de organizare și funcționare, precum și reglementări privind îndeplinirea atribuțiilor fișei postului pe care îl ocupă, fișele de post care se întocmesc și se semnează de către președintele GAL cu respectarea strictă a atribuțiilor fiecărui compartiment din structura organizatorică.

Mecanismele de gestionare, monitorizare, evaluare și control a strategiei GAL Gestionarea strategiei GAL implica :

- **gestionarea fondurilor** nerambursabile, atât a celor destinate proiectelor de investiții, alocate prin GAL, cât și a fondurilor destinate cheltuielilor de funcționare și animare. Gestionarea va fi realizată de către Consiliul Director cu ajutorul Compartimentului Administrativ (în special expertul financiar-contabil), cheltuielile de funcționare și

animare fiind verificate suplimentar de către auditor. Pentru fiecare categorie de fonduri vor fi întocmite semestrial rapoarte de activitate ce se prezintă Adunării Generale.

- gestionarea la nivelul proiectelor realizată prin optimizarea calendarului apelurilor de selecție, perioadelor de realizare a verificării conformității, eligibilității, selecției a cererii de finanțare și a verificării conformității cererilor de plată se va realiza de beneficiar și se va raporta în cadrul GAL de către expertul evaluare.

Monitorizarea implementării strategiei GAL Ogoarele Vlasiei implică atât monitorizarea implementării proiectelor cât și monitorizarea desfășurării activităților specifice GAL - funcționare și animare. Această activitate se va realiza de către manager pe baza:

- datelor de input transmise de către expertul evaluator care colectează și centralizează indicatorii financiari și de rezultat pentru proiectele realizate. Sursa acestor date este: cererile de finanțare ale proiectelor - mai exact informațiile financiare și valoarea estimată a indicatorilor de rezultat, dosarele de plată (intermediare și finale) întocmite de către beneficiari - pentru cuantificarea cheltuielilor deja efectuate și nivelului atins de indicatorii de rezultat, rapoartele de progres, fișele de verificare pe teren întocmite în urma vizitelor de verificare, etc.

- datelor de input transmise de către expertul monitorizare și evaluare, care colectează și centralizează indicatorii financiari și de rezultat pentru activitățile specifice implementării SDL în cadrul GAL-ului. Sursa acestor date este: calendarul activităților planificate ale GAL, procesele verbale pentru livrabilele contractelor cu prestatorii serviciilor externalizate, situațiile financiare GAL, state de plată personal GAL, etc.

Aceste informații vor fi centralizate în Rapoarte de activitate și Rapoarte de progres realizate de manager.

Evaluarea strategiei se realizează cu scopul de a îmbunătăți calitatea implementării proiectelor și implică a Strategiei de Dezvoltare Locală, prin analiza eficienței, adică a celei mai bune relații dintre resursele angajate și rezultatele atinse și a eficacității programului, însemnând măsura în care obiectivele au fost atinse. Acesta presupune analiza informațiilor cuprinse în Rapoartele de activitate și Rapoartele de progres și elaborarea unor Rapoarte de evaluare - intermediare și finale, întocmite de manager, a rezultatelor implementării care vor fi definite în Planul de evaluare. Procesul de evaluare a Strategiei de Dezvoltare Locală, acesta se va desfășura: ex-ante - înainte de elaborarea Strategiei de Dezvoltare Locală și a avut drept scop culegerea de informații în vederea introducerii în viitoarea strategie de dezvoltare; evaluarea intermediară - va fi realizată pe tot parcursul perioadei de implementare și are ca obiective rectificarea oricăror probleme care pot apărea precum și îmbunătățirea implementării; evaluarea ex-post - realizată după perioada de implementare a Strategiei de Dezvoltare Locală, va genera indicatori și informații care se vor introduce în Strategiei de Dezvoltare Locală viitor. Controlul implementării strategiei se va realiza prin vizite pe teren desfășurate împreună cu reprezentanții AFIR, la instiintarea beneficiarului și prin verificarea cererilor de plată de către expertul financiar-contabil (valoare și componenta) depuse de către beneficiari, înaintea transmiterii lor către AFIR.

Aspectele avute în vedere includ: tendințele rezultatelor obținute, rezultatele procedurilor, schimbările exterioare, corecția abaterilor constatate sau previzionate, rezultatele parțiale obținute. La nivelul cheltuielilor de funcționare și animare funcția de control este realizată de către expertul financiar-contabil, manager și experți externi - auditor. Aceștia vor verifica permanent încadrarea cheltuielilor GAL în limitele bugetare aprobate la nivelul GAL.

CAPITOLUL X: Planul de finanțare al strategiei

Planul de finanțare al Strategiei de Dezvoltare Locală a viitorului GAL va fi constituit din:

- Componenta A - Valoarea aferentă teritoriului și populației acoperite de parteneriat, respectiv 19,84 Euro/locuitor și 985,37 Euro/km².

Având în vedere că teritoriul acoperit Asociația Grupul de Acțiune Locală Ogoarele Vlasiei are o populație de 44.766 locuitori și o suprafață de 358,76 km² valoarea aferentă Componentei A se ridică la 1.241.668,78 euro, rezultată în urma algoritmului de calcul stabilit în Ghidul solicitantului pentru Sub-măsura 19.2, astfel:

- A1 (valoarea alocată per locuitor) = 44.766 (număr locuitori) x 19,84 (Euro/locuitor) = 888.157,44 Euro

- A2 (valoarea aferentă per km²) = 358,76 (km²) x 985,37 (Euro/km²) = 353.511,34 Euro, rezultă că: A1+A2 = 888.157,44 Euro + 353.511,34 Euro = 1.241.668,78 Euro = A (valoarea aferentă teritoriului și populației acoperite de parteneriat).

• Componenta B - Valoarea aferentă nivelului de calitate obținut în urma procesului de evaluare și selecție, va fi cunoscută și repartizată în momentul finalizării de către AM PNDR.

Conform prevederilor Ghidului solicitantului pentru sub-măsura 19.2, valoarea aferentă Componentei A s-a repartizat pe fiecare prioritate în funcție de ierarhizarea acestora în Strategia de Dezvoltare Locală și anume:

1. ~~Prioritatea 6 - Promovarea incluziunii sociale, a reducerii sărăciei și a dezvoltării economice în zonele rurale: valoarea alocată este de 781.711,72 Euro.~~

In urma realocării Prioritatea 6 va crește de la 781.711,72 euro la 830.483,70 euro.

2. ~~Prioritatea 2 - Creșterea viabilității exploatații lor și a competitivității tuturor tipurilor de agricultură în toate regiunile și promovarea tehnologiilor agricole inovatoare și a gestionării durabile a pădurilor: valoarea alocată este de 230.000 Euro.~~

In urma realocării Prioritatea 2 va scădea de la 230.000 euro la 181.228 euro.

Totodată, s-a alocat și o valoare indicativă pentru fiecare măsură propusă, valoare care a fost corelată cu nevoile identificate în analiza diagnostic, analiza SWOT și indicatorii de rezultat stabiliți. Cea mai mare pondere, de 62,96 %, o deține Prioritatea 6

- Promovarea incluziunii sociale, a reducerii sărăciei și a dezvoltării economice în zonele rurale, reprezentând principalul obiectiv la nivel teritorial.

În cadrul Componentei A, în funcție de categoria de solicitanți eligibili cărora se adresează măsurile, mediul public va beneficia de fonduri sub procentul de 49%, iar mediul privat va beneficia de fonduri în procent de peste 51%.

La nivelul strategiei de dezvoltare locală a viitorului GAL, costurile de funcționare și de animare repartizate nu depășesc 20% din costurile publice totale efectuate pentru această strategie: astfel, din valoarea totală alocată pe Componenta A, respectiv de 1.241.668,78 Euro, în funcție de teritoriul acoperit de GAL și populație, pentru funcționare și animare s-a repartizat suma de 229.957,06 Euro însemnând un procent de 18,52%. Suma alocată Componentei B va fi stabilită ulterior publicării Raportului de Selecție și va fi comunicată membrilor parteneriatului în vederea definitivării planului de finanțare al SDL, respectând procentele stabilite la nivel de priorități și costuri de funcționare pe Componenta A. Ulterior, planul de finanțare, revizuit, va fi propus spre avizare Autorității de Management conform procedurilor specifice.

Planul de finanțare pe Componenta A s-a completat conform modelului din Ghidul solicitantului pentru Sub-măsura 19.2 și se atașează la SDL ca Anexa 4- Planul financiar.

Formatted: Font: Font color: Text 1, English (United States), Pattern: Clear

Formatted: Indent: Left: 0.42", No bullets or numbering

Formatted: Font color: Black, Pattern: Clear (White)

Formatted: Indent: Left: 0.42", First line: 0", Tab stops: 0.61", Left

CAPITOLUL XI: Procedura de evaluare și selecție a proiectelor depuse în cadrul SDL

Procedura de evaluare și selecție a proiectelor se va desfășura în următoarele etape (după lansarea apelului de proiecte):

1. Depunerea proiectelor de către potențialii beneficiari - Potențialii beneficiari vor depune la secretariatul GAL, utilizându-se formularele de cereri de finanțare aferente fiecărei măsuri. Proiectele depuse de beneficiari vor respecta condițiile de formă și conținut recomandate de GAL și vor fi însoțite de documentele solicitate prin apelul de selecție. Termenul maxim de depunere al proiectelor de la deschiderea oficială a apelului de selecție va fi stabilit de către organele de decizie și va fi publicat în apelul de proiecte.
2. Verificarea conformității - Experții GAL vor verifica conformitatea proiectului și vor completa Fișa de verificare a conformității (expertul evaluator, expertul monitorizare și evaluare) supervizată de manager.
3. Verificarea eligibilității proiectului - Experții GAL (expertul evaluator, expertul monitorizare și evaluare) vor verifica informațiile prezentate în cuprinsul Cererii de Finanțare, vor completa Fișa de verificare a eligibilității, verificare supervizată de manager.
4. Verificarea criteriilor de selecție - Selecția proiectelor va fi efectuată de GAL prin personalul angajat - expertul evaluator (1) și expertul monitorizare și evaluare (2) și prin Comitetul de Selecție, format din membri titulari cărora li se vor prevedea supleanți. Experții pot solicita clarificări, dacă este cazul. După supervizarea de către manager vor înainta odată cu Fișele de verificare a conformității, eligibilității și criteriilor de selecție și clarificările permise Comitetului de Selecție.

Comitetul de Selecție al proiectelor - La nivelul GAL Ogoarele Vlasiei va funcționa un Comitet de Selecție, format din membri GAL, care reprezintă parteneriatul decizional pentru selectarea proiectelor depuse în cadrul GAL, aleși de către Adunarea Generală. Adunarea Generală poate modifica structura Comitetului de Selecție, dacă va considera că această modificare va genera o mai bună gestionare GAL. Punctajele acordate pentru fiecare criteriu de selecție, vor fi stabilite în exclusivitate de GAL, pe baza strategiei de dezvoltare ținând cont de specificul local și vor fi specificate în Apelul de selecție al proiectelor. Sumă maximă nu va depăși 100 de puncte. Comitetul de Selecție poate solicita la rândul său beneficiarului informații suplimentare referitoare la îndeplinirea criteriilor de selecție, dacă este cazul. Va verifica și aviza Fișa de verificare a criteriilor de selecție întocmită de expertul evaluator. Fișa de verificare a criteriilor de selecție va fi semnată de președintele Comitetului de Selecție și va prezenta ștampila GAL. Selecția proiectelor se face aplicând regula de "dublu cvorum", respectiv pentru validarea voturilor, este necesar ca în momentul selecției să fie prezenți cel puțin 50% din membrii Comitetului de Selecție, din care peste 50% să fie din mediul privat și societatea civilă. Dacă unul dintre proiectele depuse pentru selectare aparține unuia dintre membrii Comitetului de Selecție, în conformitate cu prevederile legale, persoana (organizația) în cauză nu va avea drept de vot și nu va participa la întâlnirea comitetului respectiv pentru sesiunea de selecție în cauză. În cazul în care unul dintre membrii desemnați de Comitetul de Selecție constată că se află în situația de conflict de interese, acesta va avea obligația de a solicita de îndată înlocuirea sa din componența comitetului respectiv. În cazul în care nu se vor respecta măsurile din cele două paragrafe de mai sus, proiectul va fi declarat neeligibil. Comitetul de Selecție cuprinde 2 parteneri publici, reprezentând 29% din componența acestuia, 4 parteneri privați, reprezentând 57% din componența acestuia și 1 reprezentant al societății civile, reprezentând 14% din componența acestuia.

Tabel cu componența Comitetului de Selecție :

PARTENERI PUBLICI 29%		
Partener	Funcția în CS	Tip /Observații
Comuna Finta Supleant: Comuna Niculesti	Președinte	Administrație publică
Comuna Poienarii Burchii Supleant: Comuna Cojasca	Membru	Administrație publică
PARTENERI PRIVAȚI 57%		
Partener	Funcția în CS	Tip /Observații
Asociația Crescătorilor de Animale Supleant: Societatea Agricolă Poienarii	Membru	Asociație - Domeniul agricol
SC TEHNICA AGRICOLA SRL Supleant: SC C&I AGRO BUSINESS SRL	Membru	Societate comercială Domeniul Agricol
SC PEMI VAL SERV SRL Supleant: SC REIS SOLUTIONS SRL	Membru	Societate Comercială Domeniul non-agricol
SC LEONE PROD SRL Supleant: SC TCI GRUP SO SRL	Membru	Societate comercială Domeniul non-agricol
SOCIETATE CIVILĂ 14%		
Partener	Funcția în CS	Tip /Observații
Fundația Dezvoltarea Popoarelor Supleant: Minastirea Pissiota	Membru	ONG/ Unitate de cult
PERSOANE FIZICE RELEVANTE (0 %)		

5. Comunicarea rezultatului obținut - În urma selecției, solicitantul va fi notificat asupra rezultatului obținut. Beneficiarii care vor fi notificați de către GAL de faptul că proiectele acestora nu au fost selectate pot depune contestații la sediul GAL.

6. Primire și soluționare contestații- Comisia de contestații - Contestațiile primite vor fi analizate de către o Comisie de Contestații cu o componență diferită față de cea a Comitetului de Selecție, formată din 3 membri din rândul partenerilor, cu o pondere de peste 50% de reprezentativitate a partenerilor proveniți din mediul privat și asociativ. În urma verificării contestațiilor depuse Comisia de Contestații va emite un Raport de contestații ce va conține rezultatele analizării contestațiilor, raport care va fi făcut public. Rezultatul analizei contestației va fi adus la cunoștință contestatarului. După apariția raportului de soluționare a contestațiilor pe site-ul GAL, soluția rămâne definitivă.

7. Transmiterea proiectelor către AFIR - Cererile de finanțare selectate vor fi depuse de către GAL la AFIR, în vederea finanțării, fiecare fiind însoțită de Fișa de verificare a conformității, Fișa de verificare a eligibilității și Fișa de verificare a criteriilor de selecție, împreună cu informațiile suplimentare cerute și primite la nivelul GAL.

8. Monitorizarea implementării proiectelor - GAL va monitoriza prin personalul propriu (expertul evaluator și manager) implementarea proiectelor realizate la nivelul teritoriului, datele referitoare stadiul implementării proiectelor fiind centralizate și actualizate semestrial.

9. Verificarea conformității cererilor de plată pentru proiectele selectate - verificarea conformității cererilor de plată va fi efectuată de către responsabilul financiar-contabil în conformitate cu metodologia întocmită la nivelul GAL, cu supervizarea managerului. După finalizarea verificărilor la nivelul GAL, cererile de plată vor fi înaintate către AFIR.

CAPITOLUL XII: Descrierea mecanismelor de evitare a posibilelor conflicte de interese conform legislației naționale

In desfasurarea activitatilor specifice grupului de acțiune locala se va urmări evitarea conflictului de interese.

in acest sens se vor respecta prevederile legislației in vigoare referitor la conflictul de interese:

- Regulamentul (UE, Euratom) nr. 966/2012 al Parlamentului European și al Consiliului Uniunii Europene din 25 octombrie 2012 privind normele financiare aplicabile bugetului general al Uniunii și de abrogare a Regulamentului (CE, Euratom) Nr. 1605/2002 al Consiliului, cu modificările și completările ulterioare;
- Legea nr. 78/2000 pentru prevenirea, descoperirea și sancționarea faptelor de corupție, cu modificările și completările ulterioare;
- Legea nr. 215/2001 a administrației publice locale, republicată, cu modificările și completările ulterioare;
- Legea nr. 161/2003 privind unele măsuri pentru asigurarea transparenței în exercitarea demnităților publice, a funcțiilor publice și în mediul de afaceri, prevenirea și sancționarea corupției, cu modificările și completările ulterioare;
- Legea nr. 393/2004 privind Statutul aleșilor locali, cu modificările și completările ulterioare;
- Legea nr. 286/2009 privind Codul penal, cu modificările și completările ulterioare;
- Legea nr. 176/2010 privind integritatea în exercitarea funcțiilor și demnităților publice, pentru modificarea și completarea Legii nr. 144/2007 privind înființarea, organizarea și funcționarea Agenției Naționale de Integritate, precum și pentru modificarea și completarea altor acte normative, cu modificările și completările ulterioare;
- Ordonanță de Urgență nr. 66/2011 privind prevenirea, constatarea și sancționarea neregulilor apărute în obținerea și utilizarea fondurilor europene și/sau a fondurilor publice naționale aferente acestora, cu modificările și completările ulterioare;
- Hotărârea Guvernului nr. 875/2011 pentru aprobarea Normelor metodologice de aplicare a prevederilor Ordonanței de urgență a Guvernului nr. 66/2011 privind prevenirea, constatarea și sancționarea neregulilor apărute în obținerea și utilizarea fondurilor europene și/sau a fondurilor publice naționale aferente acestora, cu modificările și completările ulterioare.

Orice persoană care face parte din structurile de verificare a proiectelor, care este angajată în orice fel de relație profesională sau personală cu promotorul de proiect sau are interese profesionale sau personale în proiect, poate depune proiecte, cu obligația de a prezenta o declarație în scris în care să explice natura relației/interesul respectiv și nu poate participa la procesul de selecție a proiectelor. Respectarea acestor obligativități va fi verificată de structurile teritoriale ale Autorității de Management/Agenției de Plăți.

In vederea garantării transparenței in procesul decizional si pentru a evita orice potențial conflict de interese se va respecta separarea responsabilităților la nivelul organismelor de funcționare GAL (Adunarea generala, Consiliul director, Comitetul de selecție) si la nivelul personalului de execuție propriu.

Toate persoanele implicate in procesul de evaluare si selecție a proiectelor depuse in cadrul GAL vor semna o Declarație privind evitarea conflictului de interese pe proprie răspundere, ori de cate ori vor intocmi Fise de evaluare/selectie pentru dosare cerere de finanțare si pentru dosare cerere de plata/avans.